



ΕΤΑΙΡΕΙΑ ΑΞΙΟΠΟΙΗΣΗΣ ΚΑΙ ΔΙΑΧΕΙΡΙΣΗΣ ΠΕΡΙΟΥΣΙΑΣ
ΕΛΛΗΝΙΚΟΥ ΜΕΣΟΓΕΙΑΚΟΥ ΠΑΝΕΠΙΣΤΗΜΙΟΥ
Εσταυρωμένος Ηρακλείου – Τ.Κ. 71410
Τηλ. 2810 2810379642, 2810 379319, email: eadip@hmu.gr
ΑΦΜ: 996844850 – Δ.Ο.Υ. Ηρακλείου
ΓΕΜΗ: 152883727000



Ηράκλειο, 07.08.2023
Αρ. Πρωτ.: 605/Φ.ΕΞ.

ΔΙΑΚΗΡΥΞΗ

Μειοδοτικού Διαγωνισμού για την Προμήθεια και εγκατάσταση περικλειστού μεταλλικού υποστέγου με πάνελ, στο πλαίσιο του έργου ALL4WASTE

Η ΕΤΑΙΡΕΙΑ ΑΞΙΟΠΟΙΗΣΗΣ ΚΑΙ ΔΙΑΧΕΙΡΙΣΗΣ ΠΕΡΙΟΥΣΙΑΣ ΤΟΥ ΕΛΛΗΝΙΚΟΥ ΜΕΣΟΓΕΙΑΚΟΥ ΠΑΝΕΠΙΣΤΗΜΙΟΥ (ΕΑΔΙΠ-ΕΛΜΕΠΑ) αφού έλαβε υπόψη ότι η ανάθεση και εκτέλεση της σύμβασης διέπεται από την κείμενη νομοθεσία και τις κάτ.' εξουσιοδότηση αυτής εκδοθείσες κανονιστικές πράξεις, όπως ισχύουν και ιδίως:

Η Εταιρεία Αξιοποίησης και Διαχείρισης Περιουσίας του Ελληνικού Μεσογειακού Πανεπιστημίου (ΕΑΔΙΠ-ΕΛΜΕΠΑ) έχοντας υπόψιν της:

1. Τις διατάξεις του **v. 4610/2019** (ΦΕΚ 70/τ. Α'/7.5.2019), «Συνέργειες Πανεπιστημίων και Τ.Ε.Ι., πρόσβαση στην τριτοβάθμια εκπαίδευση, πειραματικά σχολεία, Γενικά Αρχεία του Κράτους και λοιπές διατάξεις».
2. Τις διατάξεις του νόμου **v. 4957/2022** (ΦΕΚ 141/21.07.2012), «Νέοι Ορίζοντες στα Ανώτατα Εκπαιδευτικά Ιδρύματα: Ενίσχυση της ποιότητας, της λειτουργικότητας και της σύνδεσης των Α.Ε.Ι. με την κοινωνία και λοιπές διατάξεις», κεφάλαιο ΚΗ'.
3. Τις διατάξεις του Π.Δ. 715 της 21.8/10.9.1979 : Περί τρόπου ενεργείας υπό των Νομικών Προσώπων Δημοσίου Δικαίου(Ν.Π.Δ.Δ.), προμηθειών μισθώσεων και εκμισθώσεων εν γένει, αγορών ή εκποιήσεων ακινήτων, εκποιήσεων κινητών πραγμάτων ως και εκτελέσεως εργασιών (Α' 212).
4. Την με αριθ. πρωτ.: 2894787/11.04.2023 ανακοίνωση καταχώρησης (αριθμός καταχώρησης 3552537) στο ΓΕΜΗ του καταστατικού της ΕΑΔΙΠ-ΕΛΜΕΠΑ.
5. Την με αριθ. πρωτ.: 2908126/11.4.203 ανακοίνωση καταχώρησης (αριθμός καταχώρησης 3552759) στο ΓΕΜΗ της απόφασης ορισμού του Διοικητικού Συμβουλίου της ΕΑΔΙΠ-ΕΛΜΕΠΑ.
6. Την με αριθ. πρωτ. **84242/06.08.2020** απόφαση του Γενικού Γραμματέα Έρευνας και Τεχνολογίας με θέμα «Ένταξη Πράξεων Κρατικών Ενισχύσεων στο πλαίσιο της Πρόσκλησης «ΣΥΝΕΡΓΑΤΙΚΟΙ ΣΧΗΜΑΤΙΣΜΟΙ ΚΑΙΝΟΤΟΜΙΑΣ/ ΣΣΚ» - 1η Πρόσκληση: «Φορέας Αρωγός» με Κωδικό ΟΠΣ 3875, στο Επιχειρησιακό Πρόγραμμα «Ανταγωνιστικότητα Επιχειρηματικότητα και Καινοτομία» και την ένταξη της πράξης έργου

«Καινοτόμες και Λειτουργικές Οριζόντιες Υποδομές για την Υλοποίηση Δράσεων Έρευνας και Ανάπτυξης στον Τομέα της Διαχείρισης Υπολειμμάτων και Αποβλήτων στο Πλαίσιο της Κυκλικής Οικονομίας», με κωδικό πράξης MIS 5070097, “Συνεργατικοί Σχηματισμοί Καινοτομίας/ΣΣΚ» με κωδικό ΟΠΣ 3875.

7. Την με αριθ. πρωτ. **2764/660/A2/19.05.2020** απόφαση του Υφυπουργού Ανάπτυξης και Επενδύσεων με θέμα «1η Τροποποίηση Πρόσκλησης υποβολής αιτήσεων χρηματοδότησης έργων στη Δράση «ΣΥΝΕΡΓΑΤΙΚΟΙ ΣΧΗΜΑΤΙΣΜΟΙ ΚΑΙΝΟΤΟΜΙΑΣ/ ΣΣΚ» - 1η Πρόσκληση: «Φορέας Αρωγός» - Κωδικός Πρόσκλησης 026ΚΕ - Α/Α ΟΠΣ 3875.
8. Την με ημερομηνία 11.07.2022 έγκριση του τροποποιημένου τεχνικού παραρτήματος της πράξης έργου «Καινοτόμες και Λειτουργικές Οριζόντιες Υποδομές για την Υλοποίηση Δράσεων Έρευνας και Ανάπτυξης στον Τομέα της Διαχείρισης Υπολειμμάτων και Αποβλήτων στο Πλαίσιο της Κυκλικής Οικονομίας», με κωδικό πράξης MIS 5070097, “Συνεργατικοί Σχηματισμοί Καινοτομίας/ΣΣΚ» με κωδικό ΟΠΣ 3875.
9. Την με αρ. πρωτ. **7364/26.01.2023** έγκριση του υποβαλλόμενου αιτήματος παράτασης του έργου με κωδικό πράξης MIS 5070097, “Συνεργατικοί Σχηματισμοί Καινοτομίας/ΣΣΚ» με κωδικό ΟΠΣ 3875 έως και τις 31/12/2023.
10. Την με αριθμό **95/02.8.2023** απόφαση του Διοικητικού Συμβουλίου της Εταιρείας για έγκριση της παρούσας διακήρυξης.

Προκηρύσσει

Μειοδοτικό Διαγωνισμό με κλειστές προσφορές για την προμήθεια και εγκατάσταση περικλειστού μεταλλικού υπόστεγου με πάνελ, στο πλαίσιο του έργου ALL4WASTE, με τους παρακάτω όρους και προϋποθέσεις:

ΑΡΘΡΟ 1 - ΑΝΤΙΚΕΙΜΕΝΟ

Αντικείμενο του **μειοδοτικού Διαγωνισμού** που θα διενεργηθεί με κριτήριο κατακύρωσης την πλέον συμφέρουσα από οικονομική άποψη προσφορά μόνο βάσει τιμής, είναι η **«Προμήθεια και Εγκατάσταση Περικλειστού Μεταλλικού Υπόστεγου με Πάνελ» για τις ανάγκες υλοποίησης του έργου «Καινοτόμες και Λειτουργικές Οριζόντιες Υποδομές για την Υλοποίηση Δράσεων Έρευνας και Ανάπτυξης στον Τομέα της Διαχείρισης Υπολειμμάτων και Αποβλήτων στο Πλαίσιο της Κυκλικής Οικονομίας», με κωδικό πράξης MIS 5070097, “Συνεργατικοί Σχηματισμοί Καινοτομίας/ΣΣΚ» με κωδικό ΟΠΣ 3875 στο Επιχειρησιακό Πρόγραμμα «Ανταγωνιστικότητα Επιχειρηματικότητα και Καινοτομία» και χρηματοδοτείται από τη Γενική Γραμματεία Έρευνας και Καινοτομίας.**

Η Εταιρεία Αξιοποίησης και Διαχείρισης Περιουσίας Ελληνικού Μεσογειακού Πανεπιστημίου έχει ενταχθεί στην δράση «ΣΥΝΕΡΓΑΤΙΚΟΙ ΣΧΗΜΑΤΙΣΜΟΙ ΚΑΙΝΟΤΟΜΙΑΣ / ΣΣΚ - 1η Πρόσκληση: Φορέας Αρωγός», με το έργο με κωδικό πράξης MIS: 5070097 «Καινοτόμες και Λειτουργικές Οριζόντιες Υποδομές για την Υλοποίηση Δράσεων Έρευνας και Ανάπτυξης στον Τομέα της Διαχείρισης Υπολειμμάτων και Αποβλήτων στο Πλαίσιο της Κυκλικής Οικονομίας», με ημερομηνία έναρξης υλοποίησης την 06/08/2020 και ολοκλήρωσης την 31/12/2023.

Σκοπός του έργου ALL4WASTE είναι η ανάπτυξη ενός φυσικού χώρου και συνδεδεμένων με αυτόν δομών υποστήριξης, που θα διευκολύνει την υλοποίηση έργων έρευνας, καινοτομίας και ανάπτυξης κάθε πιθανώς ενδιαφερόμενης εταιρείας (ή και φορέα έρευνας) που δραστηριοποιείται στη διαχείριση, αξιοποίηση και επεξεργασία στερεών υπολειμμάτων και αποβλήτων, ειδικά δε εάν αυτά εντάσσονται στο πλαίσιο της Κυκλικής Οικονομίας.



Ευρωπαϊκή Ένωση
Ευρωπαϊκό Ταμείο
Περιφερειακής Ανάπτυξης



ΕΠΑνΕΚ 2014-2020
ΕΠΙΧΕΙΡΗΣΙΑΚΟ ΠΡΟΓΡΑΜΜΑ
ΑΝΤΑΓΩΝΙΣΤΙΚΟΤΗΤΑ
ΕΠΙΧΕΙΡΗΜΑΤΙΚΟΤΗΤΑ
ΚΑΙΝΟΤΟΜΙΑ



ΕΣΠΑ
2014-2020
ανάπτυξη - εργασία - αλληλεγγύη

Με τη συγχρηματοδότηση της Ελλάδας και της Ευρωπαϊκής Ένωσης

Ουσιαστικά, πρόκειται για την ανάπτυξη μιας σύγχρονης πλατφόρμας υποστήριξης δράσεων έρευνας και καινοτομίας στη διαχείριση των στερεών υπολειμμάτων και αποβλήτων, σε πλήρη αντιστοιχία με τις πλατφόρμες που προσφέρονται για επιχειρηματικές και ερευνητικές δράσεις, στον τομέα της πληροφορικής (Information Technology) ή στα βιοτεχνικά πάρκα. Δηλαδή, η δημιουργία ενός συγκροτήματος δομών, που διευκολύνει τη δυνατότητα πρόσβασης σε κάθε ενδιαφερόμενο, καθώς το κόστος πρόσβασης και χρήσης θα διατηρηθεί στο ελάχιστο δυνατό μέσα από την κατανομή της δαπάνης ανάπτυξης και λειτουργίας του χώρου αυτού, σε όλους τους χρήστες.

Στο πλαίσιο του έργου αυτού θα πρέπει να γίνει προμήθεια και εγκατάσταση ενός περικλειστού υπόστεγου, το οποίο θα μπορεί να φιλοξενήσει τουλάχιστον πέντε (5) διαφορετικές δράσεις έρευνας. Η συγκεκριμένη υποδομή, θα λειτουργήσει συμπληρωματικά με ήδη υφιστάμενη υποδομή. Θα αποτελείται από έξι (6) διακριτά διαχωρισμένους χώρους, πέντε (5) από τους οποίους θα χρησιμοποιηθούν για την υλοποίηση διαφορετικών δράσεων έρευνας στο αντικείμενο της διαχείρισης υπολειμμάτων και αποβλήτων και ένας (1) από αυτούς θα χρησιμοποιηθεί ως χώρος ενδιαίτησης και υγιεινής.

ΆΡΘΡΟ 2 - ΑΝΑΛΥΤΙΚΗ ΠΕΡΙΓΡΑΦΗ

Το αντικείμενο του διαγωνισμού είναι η **προμήθεια και εγκατάσταση περικλειστού μεταλλικού υπόστεγου με πάνελ, διαστάσεων 18μ (μήκος) x 12,8μ (πλάτος), συνολικού εμβαδού 230,4μ².**

Συγκεκριμένα, **στην προμήθεια περιλαμβάνονται** τα ακόλουθα:

- ο μεταλλικός σκελετός του υπόστεγου
- η επικάλυψη τόσο των πλευρικών τμημάτων, όσο και της οροφής με πάνελ πολυουρεθάνης
- εσωτερικά χωρίσματα των χώρων είτε σταθερά με πάνελ πολυουρεθάνης, είτε με συρόμενο λευκό μουςαμά
- η προμήθεια και εγκατάσταση των απαιτούμενων κουφωμάτων.
- η προμήθεια και εγκατάσταση του εξοπλισμού του χώρου ενδιαίτησης και υγιεινής
- η πλήρης ηλεκτρολογική εγκατάσταση του μεταλλικού υπόστεγου. Περιλαμβάνει ηλεκτρικές γραμμές τροφοδοσίας μοτέρ, γραμμές τροφοδοσίας A/C, γραμμές τροφοδοσίας πρίζων και φωτιστικών σωμάτων και εξαρτήματα όπως, πρίζες, διακόπτες, φωτιστικά σώματα, καθώς και τους απαιτούμενους ηλεκτρολογικούς πίνακες.
- η πλήρης υδραυλική εγκατάσταση του μεταλλικού υπόστεγου. Περιλαμβάνει όλον τον απαραίτητο εξοπλισμό και υλικά για την ολοκλήρωση του χώρου υγιεινής, ο οποίος θα περιλαμβάνει έναν χώρο για ΑΜΕΑ και έναν για τους εργαζομένους της μονάδας.

Στο φυσικό αντικείμενο δεν **περιλαμβάνονται**:

- οι γενικές εκσκαφές και εκσκαφές πεδιλοδοκών στήριξης των κοιλοδοκών του μεταλλικού σκελετού του κτιρίου
- η εργασία κατασκευής των πεδιλοδοκών στήριξης
- το οπλισμένο σκυρόδεμα των πεδιλοδοκών στήριξης
- η κατασκευή δαπέδου διαστάσεων 13,5μ x 19μ, περικλειστού μεταλλικού υπόστεγου, η διαμόρφωση του περιβάλλοντα χώρου και οι συνδέσεις με τα δίκτυα ύδρευσης και αποχέτευσης.



Με τη συγχρηματοδότηση της Ελλάδας και της Ευρωπαϊκής Ένωσης

Το σύνολο των επιμέρους στοιχείων περιγράφονται στην συνέχεια και περιλαμβάνονται στον Πίνακα Συμμόρφωσης του **Παράρτηματος Α**.

2.1. Κάτοψη του περικλειστού μεταλλικού υπόστεγου

Στα Σχήματα 1-3 ακολούθως απεικονίζεται η κάτοψη, οι όψεις και οι τομές του περικλειστού μεταλλικού υπόστεγου.

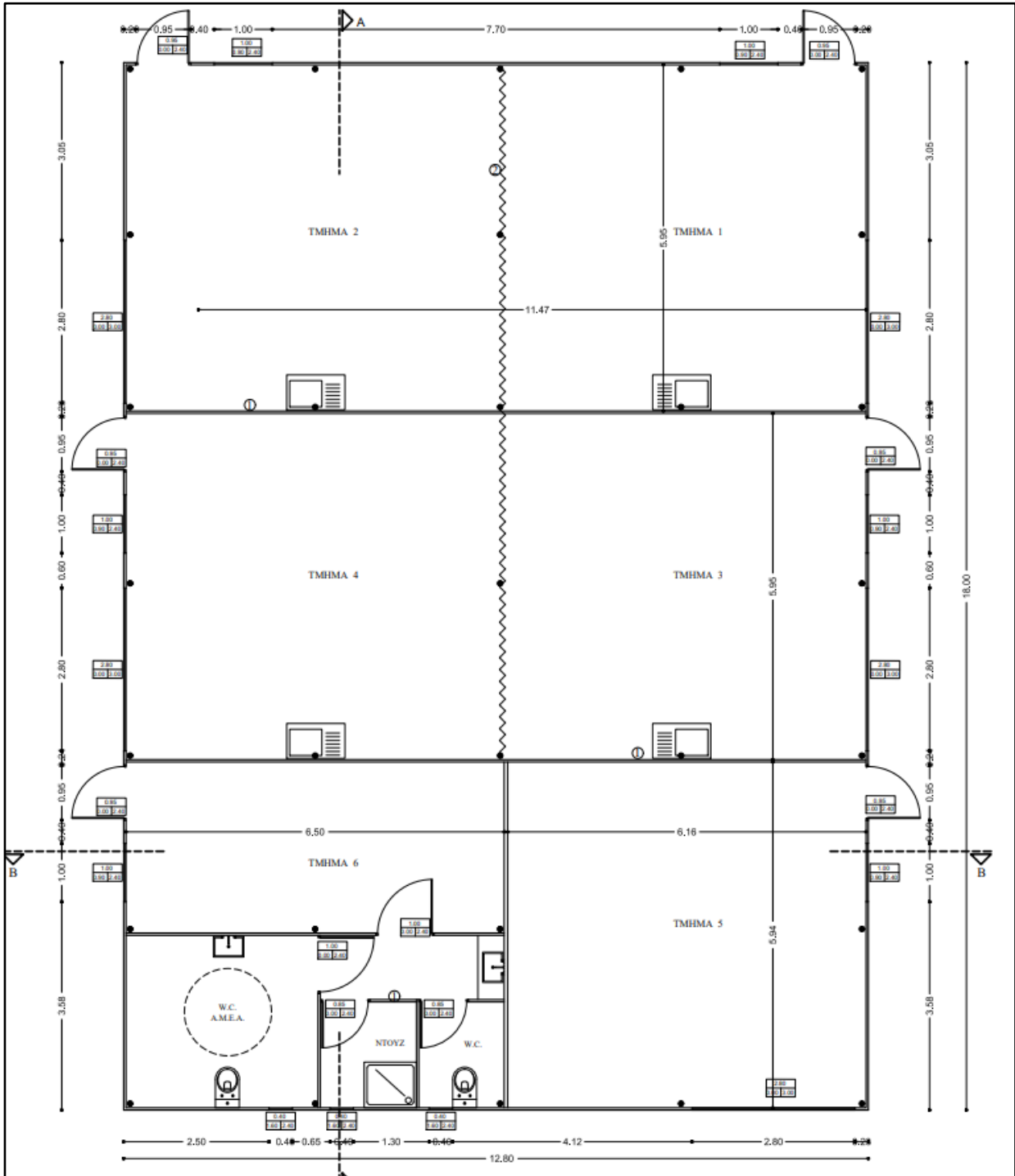

Σχήμα 1. Γενική κάτοψη περικλειστού υπόστεγου

Το σύνολο του τεχνικού φακέλου του κτιρίου (αρχιτεκτονικά σχέδια, όψεις, τομές, ηλεκτρομηχανολογικά σχέδια κ.λ.π.) παρατίθεται στο **Παράρτημα Α** της παρούσας διακήρυξης.

Με βάση το **Σχήμα 1**, σημειώνονται τα ακόλουθα:

1. Το σύνολο του περικλειστού υπόστεγου χωρίζεται σε έξι (6) ίσων διαστάσεων διαμερίσματα / θαλάμους
2. Τα πέντε (5) διαμερίσματα θα χρησιμοποιηθούν για την ανάπτυξη ερευνητικών δράσεων
3. Κάθε ένα από τα πέντε (5) διαμερίσματα, διαστάσεων 6μ x 6μ θα διαθέτει:
 - πόρτα εισόδου, διαστάσεων 1μ x 2,10μ, φλάτ, από πάνελ
 - ένα εξωτερικό δίφυλλο επάλληλο παράθυρο, διαστάσεων 1μ x 1μ,
 - ένα ρολό γκαραζόπορτα αλουμινίου, διαστάσεων 2,80μ x 3,00μ, με ηλεκτρικό μοτέρ,
 - αναμονή για αποχέτευση και έναν νιπτήρα κοινό, με μπαταρία
 - ηλεκτρολογική εγκατάσταση, με πρίζα εξωτερική και διακόπτη, φωτιστικό τύπου χελώνας
 - η εξωτερική και οι δυο πλευρικές μεριές του κάθε χώρου θα καλυφθούν με πάνελ πολυουρεθάνης, 40mm
 - η εσωτερική μεριά που βρίσκεται απέναντι από την πόρτα εισόδου και την γκαραζόπορτα θα αποτελείται από λευκό συρόμενο μουσαμά, ώστε 2 διαμερίσματα να μπορούν να ενοποιηθούν και να αποτελέσουν έναν ενιαίο χώρο.
4. Το διαμέρισμα έξι (6) αποτελείται από έναν ενιαίο χώρο διαστάσεων 3μ x 6μ και ο υπόλοιπος χώρος διαχωρίζεται σε τρεις χώρους, ένα (1) WC για ΑμεΑ και έναν (1) για τους εργαζομένους, καθώς και έναν χώρο ντουζιέρα. Περιλαμβάνουν πλακοστρώσεις δαπέδων και τοίχων, τοποθέτηση ειδών υγιεινής (νιπτήρα με μπαταρία, σετ λεκάνη με καζανάκι, κοινός καθρέφτης) και για τον χώρο υγιεινής των ΑμεΑ, θα υλοποιηθεί σύμφωνα με τις ισχύουσες προδιαγραφές αποχωρητηρίων ΑΜΕΑ (σετ λεκάνης με καζανάκι και μπάρα στήριξης, νιπτήρας με μπαταρία για ΑμεΑ και καθρέφτης ΑμεΑ). Ο χώρος του ντουζ θα διαθέτει ντουζιέρα (άνευ καμπίνας) με μπαταρία και θερμοσίφωνα. Φωτιστικά σώματα και πρίζες / διακόπτες, επίσης θα διατίθενται.
5. Και οι έξι (6) διακριτοί χώροι / διαμερίσματα θα διαθέτουν ράμπα για πρόσβαση στους χώρους και εξυπηρέτηση τυχόν ΑμεΑ.
6. Περιλαμβάνονται οι εργασίες εγκατάστασης υδραυλικών και αποχετευτικών δικτύων (εκτός σύνδεσης με κεντρικό αποχετευτικό δίκτυο)
7. Περιλαμβάνονται οι εργασίες εγκατάστασης ηλεκτρολογικών δικτύων (εκτός σύνδεσης με κεντρικό δίκτυο ηλεκτροδότησης)



Σχήμα 2: Όψεις κατασκευής

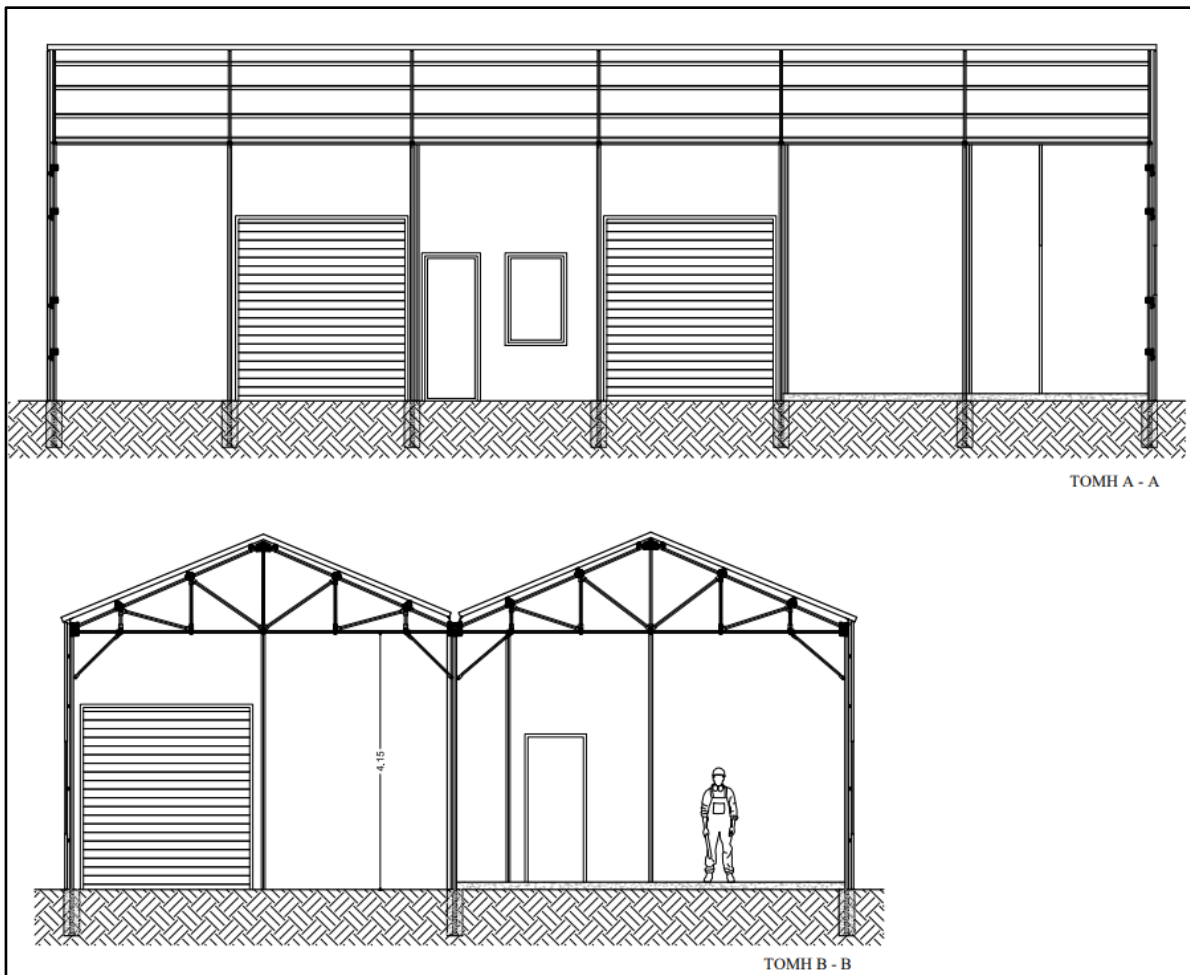

Σχήμα 3: Τομές Κατασκευής

2.2. Τεχνικές προδιαγραφές

Στην παρούσα παράγραφο γίνεται αναλυτική περιγραφή των τεχνικών προδιαγραφών του περικλειστού μεταλλικού υπόστεγου με πάνελ, που θα κατασκευαστεί στο πλαίσιο του έργου ALL4WASTE.

Υπόστεγο

Συνοπτικές κατασκευαστικές λεπτομέρειες, σύμφωνα με κατασκευαστικά σχέδια:

- Μεταλλική κατασκευή, διαστάσεων 12,80m X 18m = 230,40m²
- Στύλοι τετραγωνικής διατομής 80x80x3mm
- Δικτύωμα Φ42 X 2,2mm
- Αντηρίδα Φ33,7 X 3,0mm
- Ύψος υδρορροής 3,30m
- Ύψος κορυφής 4,66m
- Επικάλυψη οροφής με πάνελ πολυουρεθάνης 40mm
- Επικάλυψη πλευρική με πάνελ πολυουρεθάνης 40mm
- Εσωτερικά χωρίσματα με πάνελ πολυουρεθάνης 40mm (3 X 12,8μ)
- Εσωτερικά χωρίσματα με συρόμενο μουσαμά λευκό (3 X 6μ)

Η παρούσα κατασκευή αφορά μεταλλικό σκελετό με απόσταση στύλων κατά μήκος 3,00 m, πλάτος ζευκτού 6,40 m και ύψος στύλου 3,30m (καθαρά πάνω από το έδαφος). Η κλίση της οροφής είναι 22° ως προς τον ορίζοντα. Σύμφωνα με την ισχύουσα νομοθεσία και τους κανονισμούς έγιναν ειδικοί έλεγχοι στατικής και αντισεισμικής ανάλυσης για την επάρκεια των στύλων και των ζευκτών του θερμοκηπίου. Ο στατικός έλεγχος εκπονήθηκε σε ανεμοπίεση με ταχύτητα ανέμου 120 χλμ/ώρα για όλες τις διευθύνσεις του ανέμου και τα λοιπά φορτία που ελήφθησαν υπ' όψη για τον υπολογισμό της φέρουσας κατασκευής είναι το ίδιο βάρος και τα φορτία χιονιού.

2.3.1. Τμήματα από γαλβανισμένο μορφοσίδηρο

2.3.1.1. Στύλοι

Όλοι οι στύλοι του κτιρίου είναι από γαλβανισμένη κοιλοδοκό τετραγωνικής διατομής 80x80x3mm. Τοποθετούνται κάθε 3,00 m και κάθε 6,40 m (άνοιγμα ψαλιδιού) κατά μήκος του και κατά πλάτος του, αντίστοιχα.

Το συνολικό μήκος τους είναι 4,00 m από το οποίο 3,30 m είναι πάνω από το έδαφος ενώ 0,70 m είναι εντός του θεμελίου.

Στην κορυφή των στύλων, συνδέονται οι υδρορροές και τα ψαλίδια με ένα ειδικά διαμορφωμένο διπλό κομβόελασμα πάχους 2,00 mm με τρεις (3) κοχλίες.

Στην βάση τους οι στύλοι φέρουν ένα ηλεκτροσυγκολλημένο έλασμα 120,0 X 120,0 X 3,00 mm για την καλύτερη αγκύρωση τους στο σκυρόδεμα του θεμελίου.

2.3.1.2 Ζευκτά (Ψαλίδια)

Τα ψαλίδια αποτελούνται από σιδηροσωλήνα διαμέτρου Φ 42,4mm και πάχους 2,00mm. Κάθε ζευκτό έχει πλάτος 6,40 m (ίσο με την απόσταση μεταξύ των στύλων) και ύψος 1,30 m και αποτελείται από δυο αμείβοντες, τέσσερις ελκυστήρες και πέντε ορθοστάτες.

Στην κορυφή του κεντρικού ορθοστάτη συνδέονται με τέσσερις κοχλίες Μ8, δυο ειδικά διαμορφωμένα ελάσματα πάχους $s=2,00$ mm για την σύνδεσή του με τον κορφιά, ενώ οι δυο αμείβοντες συνδέονται πάνω στο κομβοέλασμα του ορθοστάτη με ένα (1) κοχλία Μ8 έκαστος.

Τα άκρα των ελκυστήρων στερεώνονται έκαστο με ένα (1) κοχλία Μ8 πάνω στα διπλά κομβοελάσματα των στύλων.

Τα υπόλοιπα μέρη του ψαλιδιού συνδέονται μεταξύ τους με ειδικά διαμορφωμένα ελάσματα σχήματος (Ω) πάχους $s=2,00$ mm δια μέσου ενός κοχλία Μ8.

2.3.1.3 Αντιανέμια:

- α. Στις τέσσερις γωνίες του κτιρίου και κατά τις δυο διευθύνσεις τοποθετούνται χιαστί αντιανέμια. Τα αντιανέμια αυτά είναι από γαλβανισμένη σιδηροσωλήνα Φ 33,7 mm και πάχους $s=3,0$ mm.
- β. Χιαστί αντιανέμια τοποθετούνται επίσης παράλληλα προς τις πλευρικές όψεις του κτιρίου και στο πρώτο άνοιγμα από την πρόσοψη. Τα αντιανέμια αυτά είναι από γαλβανισμένη σιδηροσωλήνα Φ 33,7 mm και πάχους $s = 3,0$ mm.

2.3.1.4 Αντηρίδες

Σε ύψος 2,70 m από το έδαφος, στους στύλους της κατασκευής, τοποθετούνται αντηρίδες από γαλβανισμένη σιδηροσωλήνα Φ 33,7 mm και πάχους $s=3,00$ mm οι οποίες καταλήγουν στον οριζόντιο ελκυστήρα του κάθε ζευκτού. Η σύνδεση πάνω στους στύλους γίνεται με ένα κοχλία Μ8 ανά άκρο δια μέσω ειδικά διαμορφωμένου ελάσματος.

2.3.1.5 Τεγίδες/Μηκίδες:

Οι τεγίδες αποτελούνται από γαλβανισμένο στραντζαριστό διατομής 60X40X2mm. Οι μηκίδες αποτελούνται από γαλβανισμένο στραντζαριστό διατομής 40X40X2mm. Και οι δύο διατομές στηρίζονται σε κάθε βασική κατασκευαστική μονάδα δηλαδή κάθε 3 μέτρα. Οι τεγίδες στηρίζονται από πλευρό ψαλιδιού σε πλευρό ψαλιδιού ενώ οι μηκίδες από στύλο σε στύλο. Οι μηκίδες τοποθετούνται στις περιμετρικές πλευρές του κτιρίου ενώ οι τεγίδες στην οροφή. Και οι δύο διατομές είναι ειδικά διαμορφωμένες έτσι ώστε να παρέχουν πλατιά βάση και στήριξη στο υλικό επικάλυψης.

2.3.2 Τμήματα από διαμορφωμένη λαμαρίνα

2.3.2.1 Υδροροές

Οι υδροροές κατασκευάζονται από γαλβανισμένη λαμαρίνα πάχους $s=2,00$ mm και τοποθετούνται σε όλο το μήκος του κτιρίου, μεταξύ των ζευκτών, κατά μήκος του. Έχουν ειδικές υποδοχές για την στερέωση της επικάλυψης. Στερεώνονται επί των ελασμάτων στην κορυφή των στύλων με τέσσερις (4) κοχλίες Μ8.

2.3.2.2 Ποταμός οροφής

Ο ποταμός οροφής κατασκευάζεται από γαλβανισμένη λαμαρίνα πάχους 2,0mm και τοποθετείται κατά μήκος του κτιρίου στην κορυφή του ζευκτού. Στερεώνεται με τέσσερις (4) κοχλίες Μ8 στα ειδικά κομβοελάσματα στην κορυφή του κεντρικού ορθοστάτη του ζευκτού. Ο

ποταμός οροφής είναι έτσι διαμορφωμένος ούτως ώστε να υποδέχεται και να στηρίζει την επικάλυψη.

2.3.2.3. Υλικό κάλυψης

Για την κάλυψη πλευρικά και οροφής του κτιρίου χρησιμοποιείται πάνελ πολυουρεθάνης πάχους 40mm. Το πάνελ στηρίζεται στην οροφή του κτιρίου πάνω στις τεγίδες και στην περίμετρο του, πάνω στις μηκίδες με κατάλληλες αυτοδιάτρητες βίδες. Για την πλήρη υδατοστεγή μόνωση, εφαρμόζονται ειδικά τεμάχια λαμαρίνας ηλεκτροστατικής βαφής, όπου κρίνεται απαραίτητο.

2.3.3. Κύρια υλικά και εξοπλισμός

Ηλεκτρολογικά:

- Πέντε ηλεκτρικές γραμμές τροφοδοσίας μοτέρ για συρόμενη πόρτα με καλώδιο διατομής 3 X 1,5mm².
- Έξι γραμμές τροφοδοσίας A/C μονάδων με καλώδιο διατομής 3X2,5mm².
- Έξι γραμμές τροφοδοσίας για πρίζες ισχύος 1000w με καλώδιο διατομής 3*1,5mm².
- Γραμμές φωτιστικών σημείων. Δεκαπέντε εσωτερικές και μία εξωτερική.
- Εξαρτήματα:
 - ✓ πρίζες εξωτερικές 6 τεμ
 - ✓ διακόπτες απλούς 8 τεμ
 - ✓ φωτιστικά σώματα 2X36w 12 τεμ
 - ✓ φωτιστικά τύπου χελώνας 4 τεμ
 - ✓ ηλεκτρικός πίνακας λειτουργίας και ελέγχου όλων των παραπάνω. Συμπεριλαμβανομένου και του ρελέ διαφυγής (Δ.Δ.Ρ)
- Θεμελιακή γείωση (σύμφωνα με την σχέδιο ηλεκτρολογικών θεμελιακής γείωσης του τεχνικού φακέλου).

Κουφώματα:

- Πόρτα εισόδου 1,00X2,10 πάνελ φλατ 6 τεμ
- Πόρτα εισόδου 0,70X2,15 πάνελ φλατ WC 2 τεμ
- Πόρτα εισόδου 1,00X2,10 πάνελ φλατ με μπάρα πανικού WC 1 τεμ
- Παράθυρο δίφυλλο επάλληλο 1,00X1,00 διπλά τζάμια 6 τεμ
- Παράθυρο μονόφυλλο A/A 0,50X0,50 διπλά τζάμια WC 3 τεμ
- Ρολό γκαραζόπορτα αλουμινίου 2,80X3,00 με μοτέρ ηλεκτρικό 5 τεμ

Υδραυλικά:

- Σετ λεκάνη με καζανάκι και μπάρα στήριξης AMEA 1 τεμ
- Σετ λεκάνη με καζανάκι κοινή 1 τεμ
- Ντουζιέρα με μπαταρία και θερμοσίφωνα (άνευ καμπίνας) 1 τεμ
- Νιπτήρας με μπαταρία AMEA 1 τεμ
- Νιπτήρας με μπαταρία κοινός 6 τεμ
- Καθρέπτης AMEA 1 τεμ
- Καθρέπτης κοινός 1 τεμ
- Εξαρτήματα αποχέτευσης και παροχής νερού
- Πυροπροστασία πιλοτικής μονάδας:

- Αντικεραυνική προστασία πιλοτικής μονάδας

2.3.4 Εγκατάσταση

- Εργασίες τοποθέτησης αγγυρίων στήριξης κοιλοδοκών εντός των πεδιλοδοκών από οπλισμένο σκυρόδεμα)
- Εργασίες συναρμολόγησης και τοποθέτησης επιμέρους στοιχείων κτιρίου, ηλεκτρολογικών και λοιπών εγκαταστάσεων (εκτός συνδέσεις με κεντρικά δίκτυα υποδομής).

ΆΡΘΡΟ 3 - ΠΡΟΥΠΟΛΟΓΙΣΜΟΣ

Ο συνολικός προϋπολογισμός ανέρχεται στο ποσό των ενενήντα πέντε χιλιάδων ευρώ (**95.000,00€**) πλέον ΦΠΑ 24%, ήτοι το ποσό των εκατό δέκα επτά χιλιάδων και οκτακοσίων ευρώ (**117.800,00€**) συμπεριλαμβανομένου του **Φ.Π.Α. 24%**.

ΆΡΘΡΟ 4. ΧΡΟΝΟΣ ΚΑΙ ΤΟΠΟΣ ΥΠΟΒΟΛΗΣ ΠΡΟΣΦΟΡΩΝ - ΔΗΜΟΣΙΟΤΗΤΑ

Οι ενδιαφερόμενοι μπορούν να υποβάλουν τις προσφορές τους μέχρι και την **Παρασκευή, 01.09.2023 και ώρα 14.00μ.μ.** στα γραφεία της ΕΑΔΙΠ-ΕΛΜΕΠΑ στο Κλειστό Γυμναστήριο Μάρκος Καραναστάσης του ΕΛΜΕΠΑ, σύμφωνα με τις διατάξεις και τους όρους της παρούσας διακήρυξης.

Οι προσφορές υποβάλλονται:

(α) με κατάθεσή τους στο **πρωτόκολλο** της ΕΑΔΙΠ-ΕΛΜΕΠΑ,

(β) με συστημένη ταχυδρομική αποστολή ή με courier προς την ΕΑΔΙΠ-ΕΛΜΕΠΑ στα στοιχεία:
Εταιρεία Αξιοποίησης και Διαχείρισης Περιουσίας Ελληνικού Μεσογειακού Πανεπιστημίου
Εγκαταστάσεις Ελληνικού Μεσογειακού Πανεπιστημίου
Κλειστό Γυμναστήριο Μάρκος Καραναστάσης
Εσταυρωμένος Τ.Κ. 71410, Ηράκλειο, Κρήτης.
Τηλ. 2810-379642, 2810-379319 , email: eadip@hmu.gr

Το σύνολο των στοιχείων της πρότασης είναι **αναγκαίο να αποσταλούν ηλεκτρονικά στο email eadip@hmu.gr**, πριν την καταληκτική ημερομηνία υποβολής προσφορών.

Σε περίπτωση αποστολής (ταχυδρομικής ή courier) ή κατάθεσης στο πρωτόκολλο, οι φάκελοι πρότασης γίνονται δεκτοί εφόσον έχουν πρωτοκολληθεί στο πρωτόκολλο της ΕΑΔΙΠ-ΕΛΜΕΠΑ, το αργότερο μέχρι και τις **01.09.2023 ημέρα Παρασκευή και ώρα 14:00**. Η ΕΑΔΙΠ-ΕΛΜΕΠΑ δεν φέρει ευθύνη για τυχόν ελλείψεις του περιεχομένου των προτάσεων που αποστέλλονται ταχυδρομικά ούτε για καθυστερήσεις στην άφιξή τους. Δεν θα παραληφθούν φάκελοι ή άλλα έγγραφα από οποιοδήποτε ταχυδρομικό κατάστημα, ακόμα κι αν η ΕΑΔΙΠ-ΕΛΜΕΠΑ ειδοποιηθεί εγκαίρως. Προτάσεις που υποβάλλονται εκπρόθεσμα ή με τηλεομοιοτυπία ή ηλεκτρονικό ταχυδρομείο, λαμβάνουν αριθμό πρωτοκόλλου αλλά δεν λαμβάνονται υπόψη.

Η περίληψη της διακήρυξης έχει αποσταλεί για δημοσίευση στον τοπικό τύπο Ηρακλείου, την **Πέμπτη 10.08.2023**.

Η αναλυτική διακήρυξη έχει δημοσιευθεί στην ηλεκτρονική διεύθυνση της ΕΑΔΙΠ-ΕΛΜΕΠΑ **www.eadip.hmu.gr**, URL: <https://eadip.hmu.gr/ανακοινώσεις> και στον ιστότοπο του Ελληνικού

Μεσογειακού Πανεπιστημίου www.hmu.gr, URL: <https://www.hmu.gr/el/news/proclamations>. Έχει επίσης δημοσιευθεί στον ιστότοπο του ΤΕΕ και του ΕΕΤΕΜ.

Για τυχόν διευκρινίσεις οι ενδιαφερόμενοι μπορούν να επικοινωνούν κατά τις εργάσιμες ημέρες και ώρες στα κάτωθι σημεία επαφής:

Εταιρεία Αξιοποίησης και Διαχείρισης Περιουσίας Ελληνικού Μεσογειακού Πανεπιστημίου

Εσταυρωμένος, 71410 Ηράκλειο Κρήτης

Τηλέφωνα: 2810 379456

Χώρα: Ελλάδα

Υπόψη: Καθ. Θρασύβουλου Μανιού

e-mail: tmanios@hmu.gr

και

Τηλέφωνο: 2810 379477

Χώρα: Ελλάδα

Υπόψη: κας. Φένιας Γάλλιου

e-mail: fgalliou@hmu.gr

Για τη **λήψη των σχεδίων του τεχνικού φακέλου** οι ενδιαφερόμενοι θα στο **email: eadip@hmu.gr** με την θέμα **«Αποστολή ηλεκτρονικού φακέλου σχεδίων διακήρυξης με αρ. πρωτ. 605/Φ.ΕΞ.01.08.2023»**

ΆΡΘΡΟ 5 - ΔΙΚΑΙΩΜΑ ΣΥΜΜΕΤΟΧΗΣ

5.1. Στον Διαγωνισμό μπορούν να λάβουν μέρος φυσικά ή νομικά πρόσωπα και ενώσεις οικονομικών φορέων ή κοινοπραξίες, που ασχολούνται με το αντικείμενο του διαγωνισμού η με συναφή επαγγέλματα η έχουν ανάλογη επαγγελματική εμπειρία. Κάθε φυσικό πρόσωπο η νομικό πρόσωπο δικαιούται να μετέχει σε ένα μόνο ενδιαφερόμενο σχήμα, είτε μεμονωμένα, είτε ως μέλος ένωσης ή κοινοπραξίας. Σε αντίθετη περίπτωση θα αποκλείονται από τη διαδικασία όλοι οι υποψήφιοι, στη σύνθεση των οποίων συμμετέχει αυτό ως μέλος. Εάν συντρέχει λόγος αποκλεισμού, από αυτούς που προβλέπονται στην παρούσα, έστω και για ένα μέλος του νομικού προσώπου, ή της ένωσης ή κοινοπραξίας, η ένωση ή η κοινοπραξία αποκλείεται από το Διαγωνισμό.

5.2. Οι ενώσεις οικονομικών φορέων, συμπεριλαμβανομένων και των προσωρινών συμπράξεων, δεν απαιτείται να περιβληθούν συγκεκριμένη νομική μορφή.

5.3. Στις περιπτώσεις υποβολής προσφοράς από ένωση οικονομικών φορέων, όλα τα μέλη της ευθύνονται έναντι της αναθέτουσας αρχής αλληλέγγυα και εις ολόκληρον.

5.4. Αποκλεισμός συμμετεχόντων: Οι ενδιαφερόμενοι που έχουν οφειλές από οποιαδήποτε αιτία στην ΕΑΔΙΠ-ΕΛΜΕΠΑ ή στο ΕΛΜΕΠΑ υποχρεούνται, επί ποινή αποκλεισμού, να εξοφλήσουν αυτές πριν την κατακύρωση του διαγωνισμού.

ΆΡΘΡΟ 6. ΚΑΤΑΡΤΙΣΗ – ΠΕΡΙΕΧΟΜΕΝΟ ΠΡΟΣΦΟΡΩΝ

6.1. Ο διαγωνισμός θα γίνει με **έγγραφες κλειστές προσφορές σε ένα ενιαίο σφραγισμένο κυρίως φάκελο**, σε δύο (2) αντίτυπα. Το ένα αντίτυπο θα φέρει την ένδειξη **ΠΡΩΤΟΤΥΠΟ** σε κάθε σελίδα του και αυτό θα είναι επικρατέστερο του φωτο/αντιγράφου σε περίπτωση διαφοράς μεταξύ τους. Αποκλείεται η συνέχιση του με προφορικές προσφορές, καθώς επίσης και οι αντιπροσφορές.



Με τη συγχρηματοδότηση της Ελλάδας και της Ευρωπαϊκής Ένωσης

Για να γίνει αποδεκτή κάθε προσφορά θα πρέπει απαραίτητως να αποτελείται από κλειστό ενιαίο φάκελο προσφοράς στον οποίο να αναγράφονται τα ακόλουθα στοιχεία:

- Ο τίτλος του φορέα που διενεργεί το διαγωνισμό, ήτοι ΕΑΔΙΠ-ΕΛΜΕΠΑ,
- Ο αριθμός της διακήρυξης και η ημερομηνία και ώρα διεξαγωγής του διαγωνισμού,
- Τα πλήρη στοιχεία του προσφέροντα (ονοματεπώνυμο/επωνυμία, διεύθυνση/έδρα, τηλέφωνα επικοινωνίας, διεύθυνση ηλεκτρονικού ταχυδρομείου).

6.2. Ο ενιαίος φάκελος «ΠΡΟΣΦΟΡΑΣ» θα περιέχει τρεις (3) ξεχωριστούς σφραγισμένους υποφακέλους: **α)** υποφάκελο με την ένδειξη «**ΔΙΚΑΙΟΛΟΓΗΤΙΚΑ**» και **β)** υποφάκελος με την ένδειξη «**ΤΕΧΝΙΚΗ ΠΡΟΣΦΟΡΑ**» και **γ)** υποφάκελος με την ένδειξη «**ΟΙΚΟΝΟΜΙΚΗ ΠΡΟΣΦΟΡΑ**» Και οι τρεις υποφάκελοι και ο ενιαίος φάκελος «ΠΡΟΣΦΟΡΑΣ» που θα περιέχει τους τρεις υποφακέλους θα φέρουν την ένδειξη «**Προμήθεια και Εγκατάσταση Περίκλειστου Μεταλλικού Υποστέγου με Πάνελ**».

6.3. Τα προσκομιζόμενα δικαιολογητικά πλην αυτών που εκδίδονται από αρμοδίους κρατικούς ή δικαστικούς φορείς θα πρέπει επί ποινή αποκλεισμού να είναι νομίμως υπογεγραμμένα, ενώ δεν απαιτείται επικύρωση του γνησίου της υπογραφής. Στην περίπτωση προσκόμισης φωτοαντιγράφων απαιτείται επικύρωση της γνησιότητας αυτού από αρμόδιους φορείς.

6.4. Επί ποινή απόρριψης των προσφορών, σημειώνεται ότι, όπου ζητούνται και απαιτούνται οι συμμετέχοντες στο διαγωνισμό, να υποβάλλουν δηλώσεις, αυτές θα πρέπει να συντάσσονται σε έντυπο υπεύθυνης δήλωσης της παρ. 4 του άρθρου 8 του ν. 1599/1986, όπως εκάστοτε ισχύει, με θεώρηση γνησίου υπογραφής του συμμετέχοντα, ή σε περίπτωση Νομικού Προσώπου, από τον νόμιμο εκπρόσωπό από δημόσια αρχή ή υπηρεσία ή να έχουν εκδοθεί μέσω της ψηφιακής πλατφόρμας e-γον.gr. Στις Υπεύθυνες δηλώσεις είναι αναγκαίο επίσης να αναγράφονται λεπτομερώς τα στοιχεία της διακήρυξης.

6.5. Όσοι πάρουν μέρος στο διαγωνισμό - φυσικά ή νομικά πρόσωπα ή ενώσεις ή κοινοπραξίες αυτών - πρέπει να προσκομίσουν και να παραδώσουν στην Επιτροπή διενέργειας του διαγωνισμού τα εξής δικαιολογητικά:

6.6. Υποφάκελος με ένδειξη «ΔΙΚΑΙΟΛΟΓΗΤΙΚΑ»

Ο Υποφάκελος με ένδειξη «**ΔΙΚΑΙΟΛΟΓΗΤΙΚΑ**» είναι αναγκαίο να ακολουθεί την αρίθμηση του **Πίνακα Δικαιολογητικών του Παραρτήματος Β**. Ο πίνακας του Παραρτήματος Β είναι υποχρεωτικό να συμπληρωθεί και να τοποθετηθεί στην μπροστά πλευρά του φακέλου με τα δικαιολογητικά.

Ο Υποφάκελος με ένδειξη «**ΔΙΚΑΙΟΛΟΓΗΤΙΚΑ**» πρέπει να περιέχει απαραίτητα επί ποινή αποκλεισμού τα εξής:

1. Υπεύθυνη δήλωση του Ν. 1599/86 του συμμετέχοντος στο διαγωνισμό με το εξής περιεχόμενο (**Υπεύθυνη Δήλωση 1**):

- γνωρίζω τους όρους της Διακήρυξης, τους οποίους αποδέχομαι πλήρως και ανεπιφύλακτα, και ότι η προσφορά μου συντάχθηκε σύμφωνα με αυτούς,
- παραιτούμαι από κάθε δικαίωμα αποζημίωσής μου σχετικό με οποιαδήποτε απόφαση της ΕΑΔΠ-ΕΛΜΕΠΑ για αναβολή ή ακύρωση ή μη ολοκλήρωση των διαδικασιών του διαγωνισμού.

- παραιτούμαι από κάθε δικαίωμα αποζημίωσής μου σχετικό με την μη υπογραφή της σύμβασης ανάθεσης λόγω μη έκδοσης της άδειας δόμησης ή οποιαδήποτε άλλης γνωμάτευσης / έγκρισης απαιτείται για αδειοδότηση των εγκαταστάσεων που αφορά η διακήρυξη.
- δεν έχουν ασκηθεί εναντίον μου από το Δημόσιο ή άλλα Ν.Π.Δ.Δ, Ν.Π.Ι.Δ, Ο.Τ.Α κτλ. νομικές ή άλλες διαδικασίες, δικαστικές ή εξωδίκως καθώς και ένδικα μέσα για παράβαση συμβατικών όρων για διαγωνισμούς οποιασδήποτε μορφής που είχα αναλάβει κατόπιν διαγωνισμού ή μου είχαν ανατεθεί,
- δεν συμμετέχω σε αφανή εταιρεία με πρόσωπο που έχει κηρυχθεί έκπτωτο από την ΕΑΔΙΠ-ΕΛΜΕΠΑ και από το ΕΛΜΕΠΑ, λόγω μη εκπλήρωσης προηγούμενων συμβατικών του υποχρεώσεων απέναντι στην ΕΑΔΙΠ-ΕΛΜΕΠΑ και στο ΕΛΜΕΠΑ,
- δεν συμμετέχω σε αφανή εταιρεία με πρόσωπο που βρέθηκε ή βρίσκεται σε αντιδικία με την ΕΑΔΙΠ-ΕΛΜΕΠΑ και το ΕΛΜΕΠΑ, λόγω μη εκπλήρωσης προηγούμενων συμβατικών του υποχρεώσεων απέναντι στην ΕΑΔΙΠ-ΕΛΜΕΠΑ και το ΕΛΜΕΠΑ,
- δεν βρέθηκα ή βρίσκομαι σε αντιδικία με την ΕΑΔΙΠ-ΕΛΜΕΠΑ και το ΕΛΜΕΠΑ,
- ΔΕΝ έχω περιέλθει σε πτώχευση ή παύση πληρωμών ή εκκαθάριση ή έχει κατατεθεί σχετική αίτηση για τα προαναφερόμενα σε βάρος μου,
- ΔΕΝ έχω τεθεί σε αναγκαστική διαχείριση ή δικαστική συμπαράσταση ή έχει κατατεθεί σχετική αίτηση σε βάρος μου,
- ΔΕΝ έχει κατατεθεί σε βάρος μου αίτηση για διορισμό ή αντικατάσταση εκκαθαριστού ή συνεκκαθαριστού,
- έχω εκπληρώσει τις υποχρεώσεις μου, όσον αφορά την καταβολή των εισφορών κοινωνικής ασφάλισης, και δεν μου έχει υποβληθεί πρόστιμο με τελεσίδικη και δεσμευτική ισχύ για παραβάσεις εργατικής νομοθεσίας μέσα σε χρονικό διάστημα δύο ετών έως σήμερα.
- έχω εκπληρώσει τις υποχρεώσεις μου τις σχετικές με την πληρωμή των φόρων και τελών, και εν γένει είμαι φορολογικά ενήμερος,
- ΔΕΝ έχω αποκλεισθεί από δημόσιο διαγωνισμό, λόγω υποβολής πλαστών πιστοποιητικών,
- ΔΕΝ είμαι ένοχος υποβολής ψευδούς δηλώσεως ή παραλείψεως υποβολής των πληροφοριών που απαιτούνται,
- δεν συντρέχει στο πρόσωπο μου κάποιος λόγος αποκλεισμού μου, από τον παρόντα διαγωνισμό, σύμφωνα με τις προβλέψεις αυτού και ότι δεν συμμετέχω σε αφανή εταιρεία με πρόσωπο που αποκλείεται η συμμετοχή του, από τον παρόντα διαγωνισμό, σύμφωνα με τις προβλέψεις αυτού,
- παρέχω τη ρητή και ανεπιφύλακτη συγκατάθεσή μου, για την διακράτηση και την επεξεργασία των προσωπικών μου δεδομένων (ενδεικτικά, ονοματεπώνυμο, πατρώνυμο, ημερομηνία γέννησης, ή επωνυμία, πόλη, διεύθυνση, Τ.Κ., αρ. τηλεφώνου, email, ΑΦΜ και ΔΟΥ), τα οποία έχουν γνωστοποιηθεί στην ΕΑΔΙΠ-ΕΛΜΕΠΑ μέσω της συμμετοχής μου στον διαγωνισμό ή με άλλον τρόπο, με σκοπό την πρόσβαση και χρήση τους από την ΕΑΔΙΠ-ΕΛΜΕΠΑ για τους σκοπούς αυτού,

2. Εγγύηση συμμετοχής ποσού ίσου προς το 2% επί της προϋπολογισθείσας αξίας της προσφερόμενης προμήθειας / υπηρεσίας, εκτός ΦΠΑ ήτοι ποσού χιλίων εννιακοσίων ευρώ **(1.900,00€)**. Για την εν λόγω εγγύηση θα κατατεθεί είτε Γραμμάτιο του Ταμείου Παρακαταθηκών και Δανείων είτε εγγυητική επιστολή αναγνωρισμένης σε Τράπεζα της Ελλάδας, **χωρίς περιορισμένο χρόνο ισχύος** για το ποσό των χιλίων εννιακοσίων ευρώ **(1.900,00€)**. Η ανωτέρω εγγύηση θα επιστραφεί στον οριστικό μειοδότη μετά την κατάθεση της εγγύησης καλής εκτέλεσης των όρων της σύμβασης που θα υπογραφεί, στους δε λοιπούς προσφέροντες μετά την κατακύρωση του αποτελέσματος του διαγωνισμού. Προσφορές χωρίς εγγυητική επιστολή συμμετοχής ή χωρίς την προσήκουσα κατά τα ανωτέρω εγγυητική επιστολή απορρίπτονται ως απαράδεκτες. Οι εγγυητικές επιστολές θα πρέπει να είναι σύμφωνες με το επισυναπτόμενο υπόδειγμα της προκήρυξης **(ΠΑΡΑΡΤΗΜΑ Γ1 & Γ2)**.
3. Πιστοποιητικά φορολογικής ενημερότητας και ασφαλιστικής ενημερότητας, που ισχύουν κατά τη διενέργεια του διαγωνισμού.
4. Απόσπασμα ποινικού μητρώου, έκδοσης τελευταίου τριμήνου. Προκειμένου περί νομικού προσώπου θα πρέπει να κατατεθεί απόσπασμα ποινικού μητρώου του/ων νόμιμου/ων εκπροσώπου/ων του.
5. Πιστοποιητικό του οικείου Επιμελητηρίου που θα έχει εκδοθεί το πολύ έναν (1) μήνα πριν από τη διενέργεια του διαγωνισμού, με το οποίο θα πιστοποιείται η εγγραφή τους σε αυτό και το ειδικό επάγγελμά τους. Να ασκεί συναφή δραστηριότητα με το αντικείμενο της διακήρυξης (ΚΑΔ – Βεβαίωση επιμελητηρίου).
6. Πιστοποιητικό δικαστικής φερεγγυότητας τελευταίου τριμήνου.
7. Νομιμοποιητικά έγγραφα

Αν ο προσφέρων είναι φυσικό πρόσωπο και δεν παρίσταται αυτοπροσώπως, πρέπει ο αντιπρόσωπός του να καταθέσει στην Επιτροπή διαγωνισμού ειδικό συμβολαιογραφικό πληρεξούσιο.

Αν πρόκειται για νομικό πρόσωπο θα πρέπει να κατατεθούν όλα τα έγγραφα νομιμοποίησης αυτού και του/των νόμιμου/ων εκπροσώπου/ων του.

Ειδικότερα απαιτείται να κατατεθούν:

Για Ημεδαπά νομικά πρόσωπα με τη μορφή Ανωνύμου Εταιρείας (Α.Ε.) ή Εταιρείας Περιορισμένης Ευθύνης (Ε.Π.Ε.):

- Πρακτικό απόφασης Διοικητικού Συμβουλίου ή Γενικής Συνέλευσης περί εγκρίσεως συμμετοχής στο διαγωνισμό και εξουσιοδότηση σε συγκεκριμένο πρόσωπο να καταθέσει την προσφορά.

Σε περίπτωση ΑΕ

- i. Το κωδικοποιημένο καταστατικό της εταιρείας, όπως ισχύει, σε ακριβές αντίγραφο από το Γ.Ε.Μ.Η.,
- ii. Το ΦΕΚ συστάσεως της εταιρείας,
- iii. Πιστοποιητικό Ισχύουσας Εκπροσώπησης από το αρμόδιο Γ.Ε.Μ.Η, που θα έχει εκδοθεί το πολύ ένα μήνα πριν την διενέργεια του διαγωνισμού.
- iv. Πιστοποιητικό από το αρμόδιο Γ.Ε.Μ.Η. όπου θα εμφανίζονται όλες οι καταστατικές τροποποιήσεις το οποίο θα έχει εκδοθεί το πολύ τρεις (3) μήνες πριν την καταληκτική ημερομηνία υποβολής των προσφορών.



Σε περίπτωση ΕΠΕ

- i. Το κωδικοποιημένο καταστατικό της εταιρείας, όπως ισχύει, σε ακριβές αντίγραφο από το Γ.Ε.Μ.Η., με όλες τις τυχόν τροποποιήσεις του, καθώς και τα σχετικά ΦΕΚ,
- ii. Το ΦΕΚ συστάσεως της εταιρείας,
- iii. Πιστοποιητικό Ισχύουσας Εκπροσώπησης από το αρμόδιο Γ.Ε.Μ.Η, που θα έχει εκδοθεί το πολύ ένα μήνα πριν την διενέργεια του διαγωνισμού.
- iv. Πιστοποιητικό από το αρμόδιο Γ.Ε.Μ.Η. όπου θα εμφανίζονται όλες οι καταστατικές τροποποιήσεις το οποίο θα έχει εκδοθεί το πολύ τρεις (3) μήνες πριν την καταληκτική ημερομηνία υποβολής των προσφορών.

Σε περίπτωση ΙΚΕ

- i. Καταστατικό της εταιρείας, όπως ισχύει σε ακριβές αντίγραφο από το Γ.Ε.Μ.Η.
- ii. Πιστοποιητικό ισχύουσας εκπροσώπησης της εταιρείας σε ακριβή αντίγραφο από Γ.Ε.Μ.Η.,
- iii. Πιστοποιητικό από το αρμόδιο Γ.Ε.Μ.Η. όπου θα εμφανίζονται όλες οι καταστατικές τροποποιήσεις το οποίο θα έχει εκδοθεί το πολύ τρεις (3) μήνες πριν την καταληκτική ημερομηνία υποβολής των προσφορών.

Σε περίπτωση Προσωπικών Εταιρειών

- i. Το καταστατικό της εταιρείας, όπως ισχύει σε ακριβές αντίγραφο από το Γ.Ε.Μ.Η.
- ii. Πιστοποιητικό Ισχύουσας Εκπροσώπησης από το αρμόδιο Γ.Ε.Μ.Η, που θα έχει εκδοθεί το πολύ ένα μήνα πριν την διενέργεια του διαγωνισμού.
- iii. Πιστοποιητικό από το αρμόδιο Γ.Ε.Μ.Η. όπου θα εμφανίζονται όλες οι καταστατικές τροποποιήσεις το οποίο θα έχει εκδοθεί το πολύ τρεις (3) μήνες πριν την καταληκτική ημερομηνία υποβολής των προσφορών.

Σε περίπτωση Αλλοδαπών Εταιρειών

Σε περίπτωση αλλοδαπών εταιρειών, και εφόσον στην οικεία χώρα δεν υπάρχει αντίστοιχη υποχρέωση δημοσίευσης στην Εφημερίδα της Κυβερνήσεως των σχετικών στοιχείων των εταιρειών, είναι δυνατόν τα ανωτέρω νομιμοποιητικά έγγραφα να αντικατασταθούν από επίσημες βεβαιώσεις του Αρμοδίου Εμπορικού Επιμελητηρίου για την ισχύουσα εκπροσώπηση της εταιρείας, από ένορκη βεβαίωση των εκπροσώπων του υποψηφίου ενώπιον συμβολαιογράφου, δικαστικής ή διοικητικής Αρχής ή, σε περίπτωση που δεν προβλέπεται από το δίκαιο της οικείας χώρας ένορκη βεβαίωση, από υπεύθυνη δήλωση των ως άνω εκπροσώπων, φέρουσα βεβαίωση του γνησίου της υπογραφής από συμβολαιογράφο, δικαστική ή διοικητική Αρχή. Τα ανωτέρω έγγραφα πρέπει να συνοδεύονται από επίσημη μετάφραση στα Ελληνικά. Από τα προσκομιζόμενα αντίστοιχα νομιμοποιητικά έγγραφα και πιστοποιητικά θα πρέπει να αποδεικνύεται η νόμιμη σύσταση και λειτουργία τους, η εγγραφή στα προβλεπόμενα μητρώα εταιριών και το τελευταίο σε ισχύ καταστατικό, και οι λοιπές πληροφορίες και στοιχεία, που ζητούνται ανωτέρω για τους ημεδαπούς.

- 8.** Τεκμηρίωση τεχνικής επάρκειας / φερεγγυότητας: προκειμένου να διαπιστωθεί και σε συνέχεια να αξιολογηθεί η φερεγγυότητα των συμμετεχόντων, η επαγγελματική αξιοπιστία τους, η χρηματοπιστωτική και οικονομική γενικότερα κατάστασή τους, οι προσφορές τους θα πρέπει να συνοδεύονται με:

8.1 Σύντομο ενημερωτικό σημείωμα, στο οποίο να φαίνεται η επιχειρηματική δομή, όπως και τη μορφή της επιχείρησης, το εύρος της δραστηριότητάς της και το κύρος της, και

η εν γένει επαγγελματική του δραστηριότητα του φορέα ή του φυσικού προσώπου ώστε να διαπιστωθεί η καταλληλότητα του για την ανάδειξή του, ενδεχομένως, ως ανάδοχος..

8.2 Αντίγραφα οικονομικών καταστάσεων από τις οποίες να προκύπτει ετήσιος ειδικός κύκλος εργασιών της επιχείρησής τους σχετικό με το αντικείμενο του διαγωνισμού για κάθε μία από τις τρεις τελευταίες οικονομικές χρήσεις (2020, 2021, 2022), ο οποίος θα πρέπει να είναι τουλάχιστον ίσος με το 300% του προϋπολογισμού του έργου ήτοι **διακόσιες ογδόντα πέντε χιλιάδες ευρώ (285.000,00€).**

8.3 Λίστα με τα κυριότερα έργα, σχετικά με το αντικείμενο του διαγωνισμού, που έχει υλοποιήσει ο ανάδοχος την τελευταία τριετία και ο αντίστοιχος προϋπολογισμός αυτών.

Όλα ανεξαρτήτως τα έγγραφα που θα κατατεθούν θα πρέπει να είναι πρωτότυπα ή κυρωμένα αντίγραφα σύμφωνα με τις ισχύουσες διατάξεις. Ο προσφέρων θα πρέπει να καταθέσει οποιοδήποτε στοιχείο κρίνει ότι θα βοηθήσει την Επιτροπή διαγωνισμού στη σωστή επιλογή της.

Η Επιτροπή μπορεί κατά την κρίση της, εφόσον ο διαγωνιζόμενος δεν συμπεριλάβει στο φάκελο των δικαιολογητικών κάποιο από τα δικαιολογητικά, να του χορηγήσει προθεσμία για να τα υποβάλει στη συνέχεια, με την προϋπόθεση ότι θα έχουν εκδοθεί το αργότερο μέχρι την ημερομηνία διεξαγωγής του διαγωνισμού.

Με την επιφύλαξη των αμέσως προηγούμενων, σε περίπτωση μη κατάθεσης των δικαιολογητικών που περιέχονται στον υποφάκελο με την ένδειξη «ΔΙΚΑΙΟΛΟΓΗΤΙΚΑ» η προσφορά απορρίπτεται.

Επίσης αποτελούν λόγους απόρριψης της προσφοράς των συμμετεχόντων:

- οι τυχόν νομικοί περιορισμοί λειτουργίας της επιχείρησης.
- εάν έχει αποκλεισθεί η συμμετοχή τους σε διαγωνισμούς του Δημοσίου και ΝΠΔΔ.
- η ασυνέπεια της επιχείρησης στην εκπλήρωση τόσο των συμβατικών της υποχρεώσεων όσο και των υποχρεώσεων της εν γένει προς τον Δημόσιο ή Ιδιωτικό Τομέα.
- εάν έχουν κάνει ψευδείς ή ανακριβείς δηλώσεις κατά την παροχή πληροφοριών που ζητούνται από την ΕΑΔΙΠ-ΕΛΜΕΠΑ.

Ο προσφέρων θα πρέπει να καταθέσει οποιοδήποτε στοιχείο κρίνει ότι θα βοηθήσει την επιτροπή διαγωνισμού στη σωστή επιλογή της.

6.7. Υποφάκελος με ένδειξη «ΤΕΧΝΙΚΗ ΠΡΟΣΦΟΡΑ»

Ο φάκελος της «**ΤΕΧΝΙΚΗΣ ΠΡΟΣΦΟΡΑΣ**» τον οποίο υποβάλει ο υποψήφιος Ανάδοχος πρέπει να περιέχει επί ποινή αποκλεισμού τα εξής:

- α.** Τον Πίνακα Συμμόρφωσης όπου θα αναφέρουν επ' ακριβώς τα επιμέρους προσφερόμενα είδη και τις τεχνικές προδιαγραφές των ειδών με συγκεκριμένη παραπομπή σε σελίδα τεχνικού φυλλαδίου ή εγγράφου, εφόσον υπάρχει, ώστε να τεκμηριώνεται η απάντησή τους.

Το σύνολο των ειδών / εγκαταστάσεων επί ποινή αποκλεισμού είναι αναγκαίο να είναι σύμφωνο με τις τεχνικές προδιαγραφές της παρούσας διακήρυξης (παράγραφος 2.3) και των επιμέρους σχεδίων/μελετών του τεχνικού φακέλου.

- β.** Αναλυτικό χρονοδιάγραμμα υλοποίησης

6.8. Υποφάκελος με ένδειξη «ΟΙΚΟΝΟΜΙΚΗ ΠΡΟΣΦΟΡΑ»



Ευρωπαϊκή Ένωση
Ευρωπαϊκό Ταμείο
Περιφερειακής Ανάπτυξης



Με τη συγχρηματοδότηση της Ελλάδας και της Ευρωπαϊκής Ένωσης



ΕΣΠΑ
2014-2020
ανάπτυξη - εργασία - αλληλεγγύη

Ο φάκελος της «**ΟΙΚΟΝΟΜΙΚΗΣ ΠΡΟΣΦΟΡΑΣ**» τον οποίο υποβάλει ο υποψήφιος Ανάδοχος πρέπει να περιέχει επί ποινή αποκλεισμού τα εξής:

1. Την οικονομική προσφορά (σύμφωνα με το υπόδειγμα του **Παραρτήματος Δ**) η οποία πρέπει να είναι ενυπόγραφη και να περιλαμβάνει όλα τα στοιχεία του προσφέροντος, στην περίπτωση των εταιρειών πρέπει να τίθεται επί της υπογραφής του νομίμου εκπροσώπου και η εταιρική σφραγίδα. Σημειώνεται επίσης ότι στην οικονομική προσφορά πρέπει να δηλώνεται ότι οι προσφορές ισχύουν για χρονικό διάστημα **τριών μηνών**, διαφορετικά δεν θα λαμβάνεται υπόψη.

Οι συμμετέχοντες στο διαγωνισμό πρέπει υποχρεωτικά να έχουν υπογεγραμμένη την οικονομική τους προσφορά.

Εφόσον υποψήφιος φυσικό ή νομικό πρόσωπο, υποβάλλει ατομική προσφορά δεν δύναται να συμμετάσχει στο διαγωνισμό ως μέλος ένωσης παροχών υπηρεσιών ή κοινοπραξίας. Σε αυτή την περίπτωση θεωρείται ότι έχουν υποβληθεί δύο προσφορές και απορρίπτονται αμφότερες ως απαράδεκτες.

6.9. Λοιπές Υποχρεώσεις - Διευκρινίσεις: Υποχρεώσεις σχετικά με την υποβολή Δικαιολογητικών Συμμετοχής

Δικαιολογητικά που εκδίδονται σε άλλη γλώσσα, εκτός της ελληνικής, θα συνοδεύονται υποχρεωτικά από επίσημη και επικυρωμένη από την Αρμόδια Αρχή μετάφρασή τους στην Ελληνική γλώσσα.

Επίσης:

1. Η Ένωση δεν υποχρεούται να περιβληθεί ιδιαίτερη νομική μορφή προκειμένου να υποβάλει Προσφορά. Ωστόσο στην περίπτωση που της ανατεθεί το Έργο, είναι δυνατόν να υποχρεωθεί από την Προϊσταμένη Αρχή να περιβληθεί ορισμένη νομική μορφή, στο βαθμό που αυτό είναι αναγκαίο για την ικανοποιητική εκτέλεση της Σύμβασης.
2. Με την υποβολή της Προσφοράς κάθε Μέλος του/της Συνεταιρισμού/Ένωσης ευθύνεται αλληλέγγυα και ολοκληρωτικά.

Στην περίπτωση που δηλωθούν ψευδή ή ανακριβή στοιχεία από αυτόν προς τον οποίον πρόκειται να γίνει κατακύρωση, επιβάλλεται κατάπτωση υπέρ της Αναθέτουσας Αρχής της εγγύησης συμμετοχής.

ΑΡΘΡΟ 7 - ΚΑΤΑΡΤΙΣΗ ΚΑΙ ΥΠΟΒΟΛΗ ΠΡΟΣΦΟΡΩΝ

7.1. Τρόπος και γλώσσα σύνταξης

Οι προσφορές για να γίνουν αποδεκτές θα πρέπει:

1. Να αφορούν το αντικείμενο της παρούσας διακήρυξης (**όπως αυτό περιγράφεται στο άρθρο 1 και άρθρο 2 της παρούσης**). Επιμέρους προσφορές θα απορρίπτονται.
2. Να είναι δακτυλογραφημένες και είτε να έχουν συνταχθεί στην Ελληνική γλώσσα είτε να έχουν μεταφραστεί.
3. Να έχουν συνταχθεί υποχρεωτικά με τον τρόπο, την τάξη, την αρίθμηση και τα χαρακτηριστικά που καθορίζονται στην παρούσα προκήρυξη και να φέρουν την υπογραφή του προσφέροντος.



Με τη συγχρηματοδότηση της Ελλάδας και της Ευρωπαϊκής Ένωσης

Οι συμμετέχοντες στο διαγωνισμό πρέπει υποχρεωτικά να έχουν υπογεγραμμένη την οικονομική τους προσφορά.

7.2. Διορθώσεις

Οι προσφορές δεν πρέπει να έχουν ξυσίματα, σβησίματα, προσθήκες, διορθώσεις. Εάν υπάρχει στην προσφορά οποιαδήποτε διόρθωση, αυτή πρέπει να είναι καθαρογραμμένη και μονογραμμένη από τον προσφέροντα, το δε αρμόδιο όργανο παραλαβής και αποσφράγισης των προσφορών πρέπει κατά τον έλεγχο να καθαρογράψει την τυχόν διόρθωση και να μονογράψει και σφραγίσει αυτή. Η προσφορά απορρίπτεται όταν υπάρχουν σ' αυτή διορθώσεις που την καθιστούν ασαφή, κατά την κρίση του οργάνου αξιολόγησης των προσφορών.

Επίσης απορρίπτονται εναλλακτικές προσφορές ή αντιπροσφορές, προσφορές που είναι αόριστες, ανεπίδεκτες εκτίμησης, με αίρεση ή ελλείψεις ή μη σύμφωνες με τους όρους της προκήρυξης.

ΑΡΘΡΟ 8. ΧΡΟΝΟΣ ΙΣΧΥΟΣ ΠΡΟΣΦΟΡΩΝ

8.1. Οι προσφορές θα ισχύουν και θα δεσμεύουν τους υποψηφίους μισθωτές για διάστημα **τριών μηνών** από την επόμενη της διενέργειας του διαγωνισμού.

8.2. Προσφορά που ορίζει χρόνο ισχύος μικρότερο από τον παραπάνω χρόνο, απορρίπτεται.

ΑΡΘΡΟ 9 - ΑΠΟΣΦΡΑΓΙΣΗ ΠΡΟΣΦΟΡΩΝ

9.1. Αποσφράγιση των φακέλων και αξιολόγηση των προσφορών θα πραγματοποιηθεί τη **Δευτέρα, 04/09/2023 και ώρα 14:00 π.μ.** ή την δικαιολογημένη παράτασή της από την αρμόδια τριμελή επιτροπή αξιολόγησης. **Προσφορές χωρίς όλα τα παραπάνω αναφερόμενα δικαιολογητικά απορρίπτονται - ως απαράδεκτες από την Επιτροπή. Επίσης απορρίπτονται όσες τελούν υπό οποιασδήποτε μορφής αίρεση, ύστερα από απόφαση της Επιτροπής.**

9.2. Η Επιτροπή, σε ανοικτή συνεδρίαση κατά τον ανωτέρω προαναφερθέντα χρόνο, στην οποία δύνανται να παρίστανται οι υποψήφιοι ή εξουσιοδοτημένα από αυτούς πρόσωπα, θα προβεί στην αποσφράγιση των φακέλων, με τη σειρά υποβολής τους και θα ελέγξει την ύπαρξη των τριών σφραγισμένων υποφακέλων με την ένδειξη **«ΔΙΚΑΙΟΛΟΓΗΤΙΚΑ»**, **«ΤΕΧΝΙΚΗ ΠΡΟΣΦΟΡΑ»** και **«ΟΙΚΟΝΟΜΙΚΗ ΠΡΟΣΦΟΡΑ»** μέσα στον ενιαίο φάκελο προσφοράς. Εάν μέσα στο **«ΦΑΚΕΛΟ ΠΡΟΣΦΟΡΑΣ»** δεν υπάρχουν και οι τρεις υποφάκελοι, τότε η προσφορά δεν γίνεται δεκτή και αποκλείεται από την περαιτέρω διαδικασία.

ΑΡΘΡΟ 10. ΑΞΙΟΛΟΓΗΣΗ ΦΑΚΕΛΟΥ ΔΙΚΑΙΟΛΟΓΗΤΙΚΩΝ

Στη συνέχεια (την ίδια ημερομηνία 04.09.2023 ή την δικαιολογημένη παράταση), ο Πρόεδρος της Επιτροπής αποσφραγίζει με τη σειρά υποβολής των φακέλων προσφοράς τον υποφάκελο με την ένδειξη **«ΔΙΚΑΙΟΛΟΓΗΤΙΚΑ»** των υποψηφίων και μονογράφονται από όλα τα μέλη της Επιτροπής αξιολόγησης όλα τα έγγραφα και στοιχεία. Η Επιτροπή σε ανοικτή ή κλειστή Συνεδρίαση (κατά την απόλυτη ευχέρειά της), ελέγχει την ύπαρξη και πληρότητα των υποβληθέντων δικαιολογητικών.

Σε περίπτωση έλλειψης δικαιολογητικού ή σε περίπτωση που από τα προσκομιζόμενα δικαιολογητικά προκύπτει ότι συντρέχει λόγος αποκλεισμού, σύμφωνα με τα δηλωθέντα στις υπεύθυνες δηλώσεις, η αντίστοιχη προσφορά αποκλείεται από την περαιτέρω διαδικασία. Σε περίπτωση, που επί των ήδη νομίμως υποβληθέντων δικαιολογητικών προκύπτει ανάγκη συμπληρωματικής διευκρίνησης, η Επιτροπή ενημερώνει με μήνυμα ηλεκτρονικής αλληλογραφίας τους υποψηφίους για την ανάγκη συμπληρωματικών διευκρινήσεων **εντός πέντε ημερών** από την ημερομηνία ενημέρωσης τους, και αποκλείει αυτούς που δεν θα προβούν, κατά την κρίση της, στις απαραίτητες διευκρινήσεις μέσα στην ταχθείσα προθεσμία.

Η Επιτροπή μπορεί κατά την κρίση της, εφόσον ο διαγωνιζόμενος δεν προσκομίσει κατά την ημερομηνία διεξαγωγής του διαγωνισμού κάποιο από τα δικαιολογητικά, να του χορηγήσει προθεσμία για να τα υποβάλει στη συνέχεια, με την προϋπόθεση ότι θα έχουν εκδοθεί το αργότερο μέχρι την ημερομηνία διεξαγωγής του διαγωνισμού.

ΑΡΘΡΟ 11. ΑΞΙΟΛΟΓΗΣΗ ΤΕΧΝΙΚΩΝ ΠΡΟΣΦΟΡΩΝ

Στην συνέχεια (την ίδια ημερομηνία 04.09.2023) η επιτροπή αξιολόγησης ανοίγει τους φακέλους των τεχνικών προσφορών και τους αξιολογεί βάσει του πίνακα συμμόρφωσης (Παράρτημα Α). Απαραίτητη προϋπόθεση να συμπεριλαμβάνονται το σύνολο των απαιτούμενων στοιχείων του.

Επίσης απαραίτητη είναι η προσκόμιση του χρονοδιαγράμματος υλοποίησης.

Σε περίπτωση, που επί των ήδη νομίμως υποβληθέντων στοιχείων της τεχνικής προσφοράς προκύπτει ανάγκη συμπληρωματικής διευκρίνησης, η Επιτροπή ενημερώνει με μήνυμα ηλεκτρονικής αλληλογραφίας τους υποψηφίους για την ανάγκη συμπληρωματικών διευκρινήσεων **εντός πέντε ημερών** από την ημερομηνία ενημέρωσης τους, και αποκλείει αυτούς που δεν θα προβούν, κατά την κρίση της, στις απαραίτητες διευκρινήσεις μέσα στην ταχθείσα προθεσμία.

Μετά την ολοκλήρωση της παραπάνω διαδικασίας και αφού παρέλθει η προθεσμία προσκόμισης συμπληρωματικών στοιχείων (δικαιολογητικών – τεχνικής προσφοράς) η επιτροπή συντάσσει το πρακτικό αξιολόγησης των υποφακέλων «ΔΙΚΑΙΟΛΟΓΗΤΙΚΑ» και «ΤΕΧΝΙΚΗΣ ΠΡΟΣΦΟΡΑΣ». Το πρακτικό υποβάλλεται στο Διοικητικό Συμβούλιο της ΕΑΔΙΠ-ΕΛΜΕΠΑ για την έγκριση του.

ΑΡΘΡΟ 12. ΑΞΙΟΛΟΓΗΣΗ ΟΙΚΟΝΟΜΙΚΩΝ ΠΡΟΣΦΟΡΩΝ

12.1. Στην συνέχεια (την ίδια ημερομηνία 04.09.2023), η Επιτροπή ορίζει την ημέρα και ώρα που θα γίνει η αποσφράγιση των οικονομικών προσφορών σε ανοικτή συνεδρίαση, την οποία την γνωστοποιεί εγγράφως στους συμμετέχοντες με μήνυμα ηλεκτρονικής αλληλογραφίας, δύο (2) τουλάχιστον ημέρες πριν την ημερομηνία αποσφράγισης. Όσοι δικαιούνται, σύμφωνα με τα παραπάνω, να παρευρίσκονται στη διαδικασία αποσφράγισης των προσφορών, λαμβάνουν γνώση των συμμετεχόντων στο διαγωνισμό καθώς επίσης και των τιμών που προσφέρθηκαν.

12.2. Η Επιτροπή την οριζόμενη ημερομηνία προβαίνει στην αποσφράγιση των υποφακέλων με την **ένδειξη «ΟΙΚΟΝΟΜΙΚΗ ΠΡΟΣΦΟΡΑ»** των υποψηφίων που δεν αποκλείστηκαν από την περαιτέρω διαδικασία, μονογράφει όλα τα έγγραφα και συντάσσει τον τελικό πίνακα κατάταξης των υποψηφίων με βάση την οικονομικότερη προσφορά. Σε περίπτωση έλλειψης της οικονομικής προσφοράς ή σε περίπτωση που η οικονομική προσφορά δεν είναι σύμφωνη με

τα όσα προβλέπονται στην παρούσα Διακήρυξη, η αντίστοιχη προσφορά αποκλείεται από την περαιτέρω διαδικασία.

Στην συνέχεια η Επιτροπή συντάσσει το πρακτικό αξιολόγησης της **«ΟΙΚΟΝΟΜΙΚΗΣ ΠΡΟΣΦΟΡΑΣ»** με τον πίνακα κατάταξης σύμφωνα με την αξιολόγηση των οικονομικών προσφορών. Το σχετικό πρακτικό θα εγκριθεί από το ΔΣ της ΕΑΔΙΠ ΕΛΜΕΠΑ και η απόφαση αυτή θα κοινοποιηθεί (μέσω μηνύματος ηλεκτρονικής αλληλογραφίας) σε όλους τους συμμετέχοντες, οι οποίοι θα έχουν δικαίωμα υποβολής ενστάσεων εντός 10 ημερολογιακών ημερών, από την κοινοποίηση.

Επί των ενστάσεων αποφασίζει το Διοικητικό Συμβούλιο της ΕΑΔΙΠ-ΕΛΜΕΠΑ μετά από εισήγηση της επιτροπής αξιολόγησης του διαγωνισμού.

ΑΡΘΡΟ 13. ΚΡΙΤΗΡΙΑ ΑΞΙΟΛΟΓΗΣΗΣ

Η επιλογή του αναδόχου θα πραγματοποιηθεί βάση τη συμφερότερης τιμής.

ΑΡΘΡΟ 14. ΚΑΤΑΚΥΡΩΣΗ ΤΟΥ ΔΙΑΓΩΝΙΣΜΟΥ

14.1. Η κατακύρωση του διαγωνισμού, με βάση τον προτεινόμενο από την Επιτροπή πίνακα κατάταξης, αποφασίζεται από το Διοικητικό Συμβούλιο της Εταιρείας Αξιοποίησης και Διαχείρισης Περιουσίας του Ελληνικού Μεσογειακού Πανεπιστημίου. Επίσης το Διοικητικό Συμβούλιο της Εταιρείας αν κρίνει το αποτέλεσμα ασύμφορο δύναται να επαναλάβει το διαγωνισμό με τους ίδιους ή με νέους όρους, χωρίς να δημιουργείται κατά της Εταιρείας οποιοδήποτε δικαίωμα ή αξίωση των συμμετεχόντων στο διαγωνισμό. Σε περίπτωση που ο διαγωνισμός αποβεί άγονος, είτε γιατί κανείς δεν πήρε μέρος σ' αυτόν ή δεν πήρε μέρος ικανός αριθμός πλειοδοτών, προς επίτευξη συναγωνισμού μεταξύ τους, είτε γιατί οι προσφορές που δόθηκαν απορρίφθηκαν ως απαράδεκτες ή ασύμφωρες, το Διοικητικό Συμβούλιο της Εταιρείας μπορεί ή να επαναλάβει το διαγωνισμό ή να τον ματαιώσει.

14.2. Σε περίπτωση κατάθεσης όμοιων οικονομικών προσφορών μεταξύ των συμμετεχόντων, τότε η Επιτροπή ορίζει ημέρα και ώρα για την υποβολή νέας κλειστής σε φάκελο οικονομικής προσφοράς από τους ισοβαθμούντες, η οποία αυτονοήτως θα είναι σε κάθε περίπτωση χαμηλότερη από την ήδη δοθείσα.

14.3. Επίσης το Διοικητικό Συμβούλιο της ΕΑΔΙΠ-ΕΛΜΕΠΑ ύστερα από εισήγηση της Επιτροπής Αξιολόγησης μπορεί να απορρίψει με απόφασή του, οποιαδήποτε προσφορά, εάν αυτός που την υπέβαλε ή κάποιος/κάποιοι εκ των ιδιοκτητών ή μετόχων ή συγγενικών τους προσώπων (σε περίπτωση εταιρειών) δεν ανταποκρίθηκε ικανοποιητικά στο παρελθόν σε παρόμοιες εργασίες που του ανατέθηκαν από το Δημόσιο, ή Ν.Π.Δ.Δ. ή Ν.Ι.Π.Δ., καθώς επίσης αν έλαβε μέρος σε προηγούμενο διαγωνισμό, που κατακυρώθηκε υπέρ αυτού υποψήφιος ανάδοχος και δεν ανταποκρίθηκε στην πρόσκληση.

ΑΡΘΡΟ 15. ΠΡΟΣΚΛΗΣΗ ΤΟΥ ΑΝΑΔΟΧΟΥ ΓΙΑ ΤΗΝ ΚΑΤΑΘΕΣΗ ΕΓΓΥΗΤΙΚΗΣ ΕΠΙΣΤΟΛΗΣ ΚΑΙ ΤΗΝ ΥΠΟΓΡΑΦΗ ΤΗΣ ΣΥΜΒΑΣΗΣ

15.1. Η απόφαση του Διοικητικού Συμβουλίου της ΕΑΔΙΠ-ΕΛΜΕΠΑ περί κατακύρωσεως του αποτελέσματος, ανακοινώνεται στον ανάδοχο εγγράφως με απόδειξη παραλαβής.

15.2. Ο ανακηρυχθείς ανάδοχος υποχρεούται να προσέλθει εντός της προθεσμίας που θα οριστεί στην ανακοίνωση κατακύρωσεως (η οποία δεν μπορεί να είναι μικρότερη των 10 ημερών) για την υπογραφή της σχετικής σύμβασης, προσκομίζοντας και την **προβλεπόμενη**

εγγυητική καλής εκτέλεσης ύψους 5% επί του προσφερόμενου κόστους η οποία θα παραμείνει μέχρι την οριστική παραλαβή του έργου ως εγγύηση για την ακριβή εκπλήρωση των όρων της σύμβασης.

Υπόδειγμα της σύμβασης επισυνάπτεται στην παρούσα προκήρυξη (**ΠΑΡΑΡΤΗΜΑ Ε**).

15.3 Η υπογραφή την σύμβασης θα πραγματοποιηθεί μετά την έκδοση της άδειας δόμησης. Σε περίπτωση μη έκδοσης της άδειας δόμησης η ΕΑΔΙΠ-ΕΛΜΕΠΑ δεν υποχρεούται να προχωρήσει στην υπογραφή της σύμβασης ανάθεσης.

15.4. Ρητώς και ειδικώς συμφωνείται ότι η εγγυητική επιστολή, έχει χαρακτήρα ποινικής ρήτρας και εύλογης συμφωνημένης αποζημίωσης και θα καταπίπτει υπέρ της αναθέτουσας αρχής μερικώς ή ολικώς, μετά από αντίστοιχες παραβιάσεις των όρων της σύμβασης, οι οποίοι όλοι είναι ουσιώδεις.

15.5. Αν παρέλθει άπρακτη η παραπάνω προθεσμία των δέκα (10) ημερών το Διοικητικό Συμβούλιο της ΕΑΔΙΠ-ΕΛΜΕΠΑ κηρύσσει έκπτωτο τον υποψήφιο ανάδοχο και αποφασίζει για την πρόσκληση ή όχι του επόμενου βάσει του προαναφερόμενου πίνακα κατάταξης κ.ο.κ.

15.6. Συγχρόνως εκπίπτει η εγγύηση συμμετοχής του στο διαγωνισμό υπέρ της ΕΑΔΙΠ-ΕΛΜΕΠΑ, ως εύλογη συμφωνημένη αποζημίωση, η οποία διατηρεί κάθε αξίωση για οποιαδήποτε περαιτέρω ζημία της προερχόμενη από την υπαναχώρηση του υποψηφίου αναδόχου.

15.7. Οι τυχόν άλλες δαπάνες (δημοσιεύσεων κ.τ.λ.) της ΕΑΔΙΠ-ΕΛΜΕΠΑ θα βαρύνουν τον έκπτωτο ανάδοχο.

15.8. Η ΕΑΔΙΠ-ΕΛΜΕΠΑ για την υπογραφή της σύμβασης δύναται να ζητήσει μέρος των δικαιολογητικών για τα οποία έχει παρέλθει ο χρόνος ισχύς τους (δικαιολογητικά 3-7 της παραγράφου 6.6 του άρθρου 6)

ΆΡΘΡΟ 16: ΓΕΝΙΚΑ ΚΑΘΗΚΟΝΤΑ, ΕΥΘΥΝΕΣ, ΥΠΟΧΡΕΩΣΕΙΣ ΤΟΥ ΑΝΑΔΟΧΟΥ.

16.1. Γενικές υποχρεώσεις και ευθύνες του Αναδόχου

16.1.1 Είναι υπεύθυνος για την εντός του χρονοδιαγράμματος ολοκλήρωση της σύμβασης.

16.1.2 Ο Ανάδοχος δεσμεύεται ρητά και αμετάκλητα να εκπληρώνει τις υποχρεώσεις του, όπως αυτές προσδιορίζονται στα Συμβατικά Τεύχη (τεχνικά σχέδια και μελέτες) που συνοδεύουν την παρούσα διακήρυξη με επιδεξιότητα, επιμέλεια και επαγγελματική κρίση, και αναλαμβάνει όλες τις ευθύνες που απορρέουν από τη Σύμβαση.

16.1.3 Ο ανάδοχος πρέπει να τηρεί τις υποχρεώσεις στους τομείς του περιβαλλοντικού, κοινωνικοασφαλιστικού και εργατικού δικαίου που έχουν θεσπιστεί με το δίκαιο της Ένωσης, το εθνικό δίκαιο, συλλογικές συμβάσεις ή διεθνείς διατάξεις περιβαλλοντικού, κοινωνικοασφαλιστικού και εργατικού δικαίου.

16.2 Ανάλυση ευθύνης από τον Ανάδοχο

16.2.1 Σε περίπτωση ατυχήματος στο εργατικό προσωπικό του αναδόχου, την ευθύνη την έχει αποκλειστικά και μόνο ο ανάδοχος.

16.2.2 Ο Ανάδοχος αναλαμβάνει την υποχρέωση και λαμβάνει όλα τα αναγκαία μέτρα προκειμένου να απαλλάσσει τον εργοδότη και τους υπαλλήλους του από κάθε ευθύνη, όσον

αφορά σε οποιοσδήποτε διεκδικήσεις ή ευθύνες μπορεί να ανακύψουν από ατύχημα ή θάνατο προσωπικού του Αναδόχου.

16.2.3 Απαγορεύεται στον Ανάδοχο να εκχωρήσει σε τρίτους μέρος ή το σύνολο των δικαιωμάτων και των υποχρεώσεων του που απορρέουν από τη σύμβαση.

16.2.4 Καθ' όλη τη διάρκεια ισχύος της σύμβασης, αλλά και μετά τη λήξη ή λύση αυτής, ο Ανάδοχος (και οι προστεθέντες του) αναλαμβάνει την υποχρέωση να μη γνωστοποιήσει σε τρίτους (συμπεριλαμβανομένων των εκπροσώπων του ελληνικού και διεθνούς τύπου), χωρίς την προηγούμενη έγγραφη συγκατάθεση του εργοδότη, οποιαδήποτε έγγραφα ή πληροφορίες που θα περιέλθουν σε γνώση του κατά την εκτέλεση των υπηρεσιών και την εκπλήρωση των υποχρεώσεων τους.

ΑΡΘΡΟ 17. ΥΠΟΓΡΑΦΗ ΣΥΜΒΑΣΗΣ

17.1. Η σύμβαση θα καταρτιστεί με βάση τους όρους που περιλαμβάνονται στη διακήρυξη και στη προσφορά/πρόταση του αναδόχου, θα διέπεται από το Ελληνικό Δίκαιο και δεν μπορεί να περιέχει όρους αντίθετους προς το περιεχόμενο της παρούσας. Για θέματα που δεν θα ρυθμίζονται ρητώς από τη σύμβαση και τα παραρτήματά αυτής ή σε περίπτωση που ανακύψουν αντικρουόμενοι-αντιφατικοί όροι και διατάξεις αυτής, θα λαμβάνονται υπόψη κατά σειρά η τεχνική προσφορά του Αναδόχου, η οικονομική του προσφορά και η παρούσα διακήρυξη, εφαρμοζόμενων επίσης συμπληρωματικών των οικείων διατάξεων του Αστικού Κώδικα.

Η Σύμβαση είναι δυνατόν να τροποποιηθεί μόνο με την σύμφωνη γνώμη Αναθέτουσας Αρχής και Αναδόχου.

Η αναθέτουσα αρχή μπορεί να καταγγείλει τη σύμβαση κατά τη διάρκεια της εκτέλεσης σε περίπτωση που δεν τηρούνται οι όροι της συμφωνίας ή της παρούσα διακήρυξης και της προσφοράς/πρότασης του αναδόχου.

Η Σύμβαση ανάθεσης υπογράφεται και από τα δύο συμβαλλόμενα μέρη.

17.2. Η σύμβαση περιλαμβάνει όλα τα απαιτούμενα στοιχεία και τουλάχιστον τα εξής:

- α. Τον τόπο και χρόνο υπογραφής της σύμβασης.
- β. Τα συμβαλλόμενα μέρη.
- γ. Το φυσικό αντικείμενο
- δ. Την αμοιβή.
- ε. Τη διάρκεια της σύμβασης
- στ. Τον τόπο, τρόπο και χρόνο υλοποίησης του φυσικού αντικείμενου
- ζ. Τις προβλεπόμενες εγγυήσεις.
- η. Τον τρόπο επίλυσης των τυχών διαφορών.
- θ. Τον τρόπο και χρόνο πληρωμής.

17.3. Η σύμβαση θεωρείται ότι εκτελέστηκε όταν :

- α.** Υλοποιήθηκε το σύνολο του φυσικού αντικείμενου
- β.** Παραλήφθηκε οριστικά ποσοτικά και ποιοτικά το φυσικό αντικείμενο.

γ. Έγινε η αποπληρωμή του συμβατικού τιμήματος, αφού προηγουμένως επιβλήθηκαν τυχόν κυρώσεις ή εκπτώσεις.

δ. Εκπληρώθηκαν και οι τυχόν λοιπές συμβατικές υποχρεώσεις και από τα δύο συμβαλλόμενα μέρη και αποδεσμεύθηκαν οι σχετικές εγγυήσεις κατά τα προβλεπόμενα από τη σύμβαση.

Προσχέδιο της σύμβασης επισυνάπτεται στο **Παράρτημα Ε**

ΑΡΘΡΟ 18. ΧΡΟΝΟΣ ΠΑΡΑΔΟΣΗΣ

Η προμήθεια και εγκατάσταση του περικλειστού υπόστεγου θα πρέπει να έχουν ολοκληρωθεί **σε εξήντα (60) ημέρες** από την ημερομηνία υπογραφής της σύμβασης. Ο χρόνος παράδοσης δύναται να παραταθεί έως 31.12.2023 καταληκτική ημερομηνία ολοκλήρωσης της δράσης «Καινοτόμες και Λειτουργικές Οριζόντιες Υποδομές για την Υλοποίηση Δράσεων Έρευνας και Ανάπτυξης στον Τομέα της Διαχείρισης Υπολειμμάτων και Αποβλήτων στο Πλαίσιο της Κυκλικής Οικονομίας», με κωδικό πράξης MIS 5070097, “Συνεργατικοί Σχηματισμοί Καινοτομίας/ΣΣΚ» - 1^η Πρόσκληση.

Σε περίπτωση παράτασης του χρόνου ολοκλήρωσης της δράσης «Καινοτόμες και Λειτουργικές Οριζόντιες Υποδομές για την Υλοποίηση Δράσεων Έρευνας και Ανάπτυξης στον Τομέα της Διαχείρισης Υπολειμμάτων και Αποβλήτων στο Πλαίσιο της Κυκλικής Οικονομίας», με κωδικό πράξης MIS 5070097, “Συνεργατικοί Σχηματισμοί Καινοτομίας/ΣΣΚ» - 1^η πρόσκληση, δύναται να παραταθεί και ο χρόνος παράδοσης του περικλειστού υπόστεγου πέραν της 31.12.2023.

ΑΡΘΡΟ 19. ΤΟΠΟΣ ΥΛΟΠΟΙΗΣΗΣ

Η μονάδα (περικλειστο υπόστεγο) θα εγκατασταθεί στο αγρόκτημα του Ελληνικού Μεσογειακού Πανεπιστημίου. Η ακριβής θέση σημειώνεται στο τοπογραφικό διάγραμμα του τεχνικού φακέλου.

ΑΡΘΡΟ 20. ΟΙΚΟΔΟΜΙΚΗ ΑΔΕΙΑ

Η έκδοση των απαραίτητων εγκρίσεων και της απαιτούμενης άδειας δόμηση είναι ευθύνη της ΕΑΔΙΠ-ΕΛΜΕΠΑ.

ΑΡΘΡΟ 21. ΕΠΙΒΛΕΨΗ - ΔΙΑΔΙΚΑΣΙΑ ΠΑΡΑΛΑΒΗΣ

1. Για την επίβλεψη της κατασκευής θα οριστεί επιβλέπων μηχανικός από την ΕΑΔΙΠ – ΕΛΜΕΠΑ σε συνεργασία με την Διεύθυνση Τεχνικών Υπηρεσιών του ΕΛΕΜΠΑ.
2. Η παραλαβή θα πραγματοποιηθεί από τριμελή επιτροπή παραλαβής (πρωτοβάθμια επιτροπή) που θα οριστεί με απόφαση του Διοικητικού Συμβουλίου της Εταιρείας Αξιοποίησης & Διαχείρισης Περιουσίας του Ελληνικού Μεσογειακού Πανεπιστημίου και η οποία μετά τους απαραίτητους ελέγχους συντάσσει το οριστικό πρωτόκολλο παραλαβής.
3. Η αναθέτουσα αρχή, εκτός από την μακροσκοπική εξέταση έχει την δυνατότητα να προχωρήσει και σε άλλους ελέγχους (όπως μηχανική εξέταση, δοκιμές αντοχής) σε οποιαδήποτε στάδιο κατασκευής του έργου και πριν την οριστική παραλαβή του έργου. Μετά την ολοκλήρωση της ως άνω διαδικασίας η Επιτροπή Παραλαβής μπορεί:
 - να παραλάβει το υλικό/εγκατάσταση,
 - να παραλάβει το υλικό/εγκατάσταση με παρατηρήσεις λόγω τυχόν αποκλίσεων από τις τεχνικές προδιαγραφές της σύμβασης.

- να απορρίψει το υλικό/εγκατάσταση.

Το κόστος διενέργειας των ανωτέρω ελέγχων επιβαρύνει τον ανάδοχο.

4. Σε περίπτωση που η επιτροπή παραλαβής παραλάβει το υλικό/εγκατάσταση με παρατηρήσεις, αναφέρει στο σχετικό πρωτόκολλο τις αποκλίσεις που παρουσιάζει τούτο από τους όρους της σύμβασης και γνωματεύει επαρκώς αιτιολογημένα ότι το υλικό είναι κατάλληλο για τη χρήση που προορίζεται. Εφόσον κριθεί από την ΕΑΔΙΠ-ΕΛΜΕΠΑ ότι οι παρεκκλίσεις του υλικού/εγκατάστασης δεν επηρεάζουν την καταλληλότητα του και μπορεί να χρησιμοποιηθεί, μπορεί να εγκριθεί η παραλαβή του υλικού/εγκατάστασης, με ή χωρίς έκπτωση επί της συμβατικής τιμής. Σε αντίθετη περίπτωση, εφόσον κριθεί από την ΕΑΔΙΠ-ΕΛΜΕΠΑ, ότι οι παρεκκλίσεις του υλικού/εγκατάστασης επηρεάζουν την καταλληλότητα του και δεν μπορεί να χρησιμοποιηθεί, με αιτιολογημένη απόφαση του Διοικητικού Συμβουλίου της ΕΑΔΙΠ-ΕΛΜΕΠΑ, το υλικό/εγκατάσταση μπορεί να απορριφθεί.

Εάν το υλικό απορρίπτεται από την επιτροπή παραλαβής λόγω παρεκκλίσεων που διαπιστώθηκαν κατά τον μακροσκοπικό έλεγχο, η επιτροπή δεν προβαίνει στη λήψη και αποστολή δειγμάτων και αντιδειγμάτων για άλλους περαιτέρω ελέγχους.

5. Τα πρωτόκολλα που συντάσσονται από την επιτροπή παραλαβής, κοινοποιούνται υποχρεωτικά και στον ανάδοχο.
6. Με απόφαση του Διοικητικού Συμβουλίου της ΕΑΔΙΠ-ΕΛΜΕΠΑ, μπορεί να παραπέμπεται για επανεξέταση υλικό σε δευτεροβάθμια επιτροπή παραλαβής που συγκροτείται προς τούτο, ακόμη και στην περίπτωση που παραλήφθηκε οριστικά από την πρωτοβάθμια επιτροπή παραλαβής.
7. Σε περίπτωση που ο προμηθευτής διαφωνεί με το αποτέλεσμα των εργαστηριακών εξετάσεων που διενεργήθηκαν κατά την παραλαβή από την πρωτοβάθμια ή τη δευτεροβάθμια επιτροπή παραλαβής, μπορεί να ζητήσει εγγράφως εξέταση κατ' έφεση των οικείων αντιδειγμάτων. Η κατ' έφεση εξέταση γίνεται, ύστερα από έγγραφο της Υπηρεσίας, σε εργαστήριο διαφορετικό από εκείνο που διενέργησε την αρχική εξέταση. Ο προμηθευτής μπορεί να αιτηθεί κατ' έφεση εξέταση, είτε η παραλαβή διενεργείται από πρωτοβάθμια είτε από δευτεροβάθμια επιτροπή παραλαβής.

Στην περίπτωση που δεν υπάρχει άλλο κατάλληλο εργαστήριο από αυτό που διενήργησε τον αρχικό έλεγχο, η κατ' έφεση εξέταση γίνεται σε αυτό, αλλά με εξεταστή του Γενικού Χημείου του Κράτους ή άλλου φορέα. Ο προμηθευτής υποχρεούται να καταβάλλει τα προβλεπόμενα για την περίπτωση τέλη. Το αίτημα του προμηθευτή για την κατ' έφεση εξέταση πρέπει να υποβάλλεται μέσα σε ανατρεπτική προθεσμία είκοσι (20) ημερών από την γνωστοποίηση σε αυτόν των αποτελεσμάτων της αρχικής εξέτασης. Κατ' έφεση εξέταση μπορεί να γίνει και αυτεπάγγελτα με απόφαση του Διοικητικού συμβουλίου της ΕΑΔΙΠ-ΕΛΜΕΠΑ, μέσα σε είκοσι (20) ημέρες από την λήψη του πρωτοκόλλου της επιτροπής παραλαβής.

Κατά την κατ' έφεση εξέταση παρίσταται εκπρόσωπος του φορέα (ΕΑΔΙΠ-ΕΛΜΕΠΑ), υποχρεωτικά δε καλείται να παραστεί, εφόσον το επιθυμεί ο ανάδοχος. Εάν κατά τη διενέργεια της κατ' έφεση εξέτασης υπάρχει διαφωνία από τον εκπρόσωπο του φορέα ή τον ανάδοχο σε τεχνικό θέμα (όπως εφαρμοζόμενη μέθοδος εξέτασης χρήση οργάνων), αυτή διατυπώνεται με σαφήνεια σε σχετικό πρωτόκολλο, η δε υπόθεση παραπέμπεται στο Ανώτατο Χημικό Συμβούλιο για γνωμάτευση.

Το αποτέλεσμα της κατ' έφεση εξέτασης είναι υποχρεωτικό και τελεσίδικο και για τα δύο μέρη. Μετά το αποτέλεσμα της κατ' έφεση εξέτασης ο προμηθευτής δεν μπορεί να αιτηθεί παραπομπή σε δευτεροβάθμια επιτροπή παραλαβής.

8. Τα υπό προμήθεια υλικά και η συνολική εγκατάσταση μπορούν να τεθούν σε επιχειρησιακή εκμετάλλευση μόνο μετά την οριστική παραλαβή τους από τον φορέα.

ΑΡΘΡΟ 22 – ΠΛΗΡΩΜΗ ΑΝΑΔΟΧΟΥ

Η πληρωμή του αναδόχου θα γίνει μετά την οριστική ποιοτική και ποσοτική παραλαβή του φυσικού αντικείμενου του έργου.

Προβλέπεται η τμηματική πληρωμή. Η πληρωμή για κάθε τμήμα του έργου θα πραγματοποιείται έπειτα από τον ποιοτικό και ποσοτικό έλεγχο αυτών κατά την παραλαβή από την αρμόδια Επιτροπή Παραλαβής, όπως αυτή έχει οριστεί από το Διοικητικό Συμβούλιο της Εταιρείας Αξιοποίησης & Διαχείρισης Περιουσίας του Ελληνικού Μεσογειακού Πανεπιστημίου.

Ο ανάδοχος υποχρεούται να προσκομίζει το εκάστοτε τιμολόγιο στην ΕΑΔΙΠ – ΕΛΜΕΠΑ εντός τριών εργάσιμων ημερών από την έκδοσή του.

Τα δικαιολογητικά που απαιτούνται είναι κατ' ελάχιστον τα εξής:

- α. Πρωτόκολλο οριστικής (ή τμηματικής) ποσοτικής και ποιοτικής παραλαβής.
- β. Τιμολόγιο πώλησης του προμηθευτή συνοδευόμενος από αναλυτικές επιμετρήσεις
- γ. Πιστοποιητικά Φορολογικής και Ασφαλιστικής Ενημερότητας

Οι συμπράξεις και κοινοπραξίες αποδεικνύουν την ασφαλιστική ενημερότητα όλων των μελών τους.

Ο Ανάδοχος υποχρεούται ακόμα να προσκομίσει κατ' αίτηση του εργοδότη και οποιοδήποτε άλλο δικαιολογητικό απαιτείται από την ελληνική νομοθεσία για την πληρωμή της απαίτησης.

Διευκρινίζεται ότι:

α) Ο Ανάδοχος είναι πλήρως και αποκλειστικά υπεύθυνος για όλες τις εισφορές, οφειλές, τέλη και άλλες πληρωμές στα Ταμεία Κοινωνικής Ασφάλισης, Υγειονομικής Περίθαλψης και Συντάξεων, Επαγγελματικών, Δημόσιων ή άλλων φορέων, όπως τα ΙΚΑ, κλπ.

β) Ο Φόρος Προστιθέμενης Αξίας (ΦΠΑ) επιβαρύνει την ΕΑΔΙΠ-ΕΛΜΕΠΑ.

Η συμβατική αμοιβή του Αναδόχου περιλαμβάνει όλες τις δαπάνες (όπως λειτουργικά έξοδα, έξοδα μετακινήσεων, πρόσθετα ειδικά και γενικά έξοδα και κάθε δαπάνη μη ρητά κατονομαζόμενη εδώ και στα λοιπά άρθρα της παρούσας διακήρυξης, αναγκαία όμως για την εκτέλεση της σύμβασης και την επιτυχή εκπλήρωση των υποχρεώσεων του) και το εργολαβικό του κέρδος μέχρι την ολοκλήρωση των υπηρεσιών.

Πέραν των ανωτέρω δικαιολογητικών οι αρμόδιες υπηρεσίες που διενεργούν τον έλεγχο και την πληρωμή, μπορούν να ζητήσουν και οποιοδήποτε άλλο δικαιολογητικό, εφόσον προβλέπεται στην κείμενη νομοθεσία ή στα έγγραφα της σύμβασης.

Άρθρο 23 – ΓΕΝΙΚΕΣ ΔΙΑΤΑΞΕΙΣ

Με την υποβολή των προτάσεών τους, οι ενδιαφερόμενοι αποδέχονται πλήρως τους όρους της παρούσας Διακήρυξης και των Παραρτημάτων της, καθώς και ότι η διαδικασία δύναται με

απόφαση της ΕΑΔΙΠ-ΕΛΜΕΠΑ να διακοπεί, αναβληθεί ή επαναληφθεί με το ίδιο ή και άλλο περιεχόμενο.

Η υποβολή πρότασης καθώς και η δημοσίευση των αποτελεσμάτων της διακήρυξης δεν συνεπάγεται καθ' οιονδήποτε τρόπο υποχρέωση της ΕΑΔΙΠ-ΕΛΜΕΠΑ να καταρτίσει Σύμβαση με τον ενδιαφερόμενο.

Η πρόταση του ενδιαφερομένου είναι δεσμευτική για χρονική περίοδο ενενήντα (90) ημερών, αρχομένης την επόμενη ημέρα της καταληκτικής ημερομηνίας υποβολής.

Για την
Εταιρεία Αξιοποίησης & Διαχείρισης Περιουσίας
του Ελληνικού Μεσογειακού Πανεπιστημίου

Ο Πρόεδρος & Διευθύνων Σύμβουλος
Αναπλ. Καθηγητής Νικόλαος Βιδάκης

ΠΑΡΑΤΗΜΑ Α – ΤΕΧΝΙΚΟΣ ΦΑΚΕΛΟΣ**Πίνακας Συμμόρφωσης**

ΠΕΡΙΚΛΕΙΣΤΟ ΜΕΤΑΛΛΙΚΟ ΥΠΟΣΤΕΓΟ ΚΤΙΡΙΟ 230m²					
Είδος	Περιγραφή	Μονάδα	Ποσότητα	Περιλαμβάνεται	Σύμφωνο με τις τεχνικές προδιαγρές
Μεταλλική Κατασκευή - Επικαλύψεις					
Φέρον Μεταλλικός Οργανισμός	Μεταλλικά στοιχεία μορφοσίδηρου, σύμφωνα με τις τεχνικές προδιαγραφές και τη στατική μελέτη, γαλβανισμένα εν θερμώ	Τεμάχια	1		
Επικάλυψη Οροφής	Πάνελ πολυουρεθάνης 40/80mm με ηλεκτροστατική βαφή, συντελεστή θερμικής αγωγιμότητας U=0,55 W/m ² .K	Τεμάχια	1		
Περιμετρική Επικάλυψη	Πάνελ πολυουρεθάνης 40mm με ηλεκτροστατική βαφή, συντελεστή θερμικής αγωγιμότητας U=0,55 W/m ² .K	Τεμάχια	1		
Ειδικά Τεμάχια Μόνωσης	Μεταλλικά Προφίλ Λαμαρίνας με ηλεκτροστατική βαφή, πάχους 0,5mm	Τεμάχια	1		
Εργασία τοποθέτησης μεταλλικής κατασκευής - επικαλύψεων	Σύμφωνα με τα επιμέρους τεχνικά σχέδια	Τεμάχια	1		
Πόρτες - Παράθυρα					
Πόρτα εισόδου 2,10X1,00m	Πόρτα Αλουμινίου ψυχρού προφίλ με ηλεκτροστατική βαφή και επίπεδο πάνελ	Τεμάχια	6		
Πόρτα εισόδου 2,10X0,70m -WC	Πόρτα Αλουμινίου ψυχρού προφίλ με ηλεκτροστατική βαφή και επίπεδο πάνελ	Τεμάχια	2		
Πόρτα εισόδου 2,10X0,70m -WC ΑμεΑ	Πόρτα Αλουμινίου ψυχρού προφίλ με ηλεκτροστατική βαφή, επίπεδο πάνελ και μπάρα πανικού	Τεμάχια	1		
Παράθυρο Επάλληλο 1,0X1,0	Παράθυρο Αλουμινίου ψυχρού προφίλ με ηλεκτροστατική βαφή και διπλά τζάμια 5-12-4	Τεμάχια	6		
Παράθυρο Ανακλινόμενο 0,50X0,50m - WC	Παράθυρο Αλουμινίου ψυχρού προφίλ με ηλεκτροστατική βαφή και διπλά τζάμια 5-12-4	Τεμάχια	3		
Ρολό Αλουμινίου 2,80X3,0m	Ρολό αλουμινίου ψυχρού προφίλ με ηλεκτροστατική βαφή και ηλεκτροκινητήρα περιέλιξης, επιτοίχια κουμπιά χειρισμού	Τεμάχια	5		

ΠΕΡΙΚΛΕΙΣΤΟ ΜΕΤΑΛΛΙΚΟ ΥΠΟΣΤΕΓΟ ΚΤΙΡΙΟ 230m²					
Είδος	Περιγραφή	Μονάδα	Ποσότητα	Περιλαμβάνεται	Σύμφωνα με τις τεχνικές προδιαγρές
Εργασία τοποθέτησης πορτών - παραθ	Σύμφωνα με τα επιμέρους τεχνικά σχέδια	Τεμάχια	1		
Λουτρό					
Λεκάνη	Λεκάνη χαμηλής πίεσεως, ευρωπαϊκού τύπου από πορσελάνη με επικαθήμενη στεφάνη και κάλυμμα λευκό πλαστικό βαρέως τύπου	Τεμάχια	1		
Καζανάκι	Καζανάκι πλύσεως της λεκάνης πλαστικό, χαμηλής πίεσεως, πατητό ή τραβηκτό, πλήρες, με διακόπτη παροχής νερού	Τεμάχια	1		
Νιπτήρας	Νιπτήρας από υαλώδη πορσελάνη με διάταξη υπερχειλίσης ελάχιστων διαστάσεων 0,35m x 0,50m με βαλβίδα επιχρωμιωμένη	Τεμάχια	1		
Μπαταρία Νιπτήρα	Μπαταρία ζεστού-κρύου νερού, αναμεικτική χρωμέ, επικαθήμενη	Τεμάχια	1		
Καθρέφτης	Καθρέφτης πάχους 5 mm , με κατάλληλη λείανση της περιμέτρου του, διαστάσεων περίπου 50 X 50 cm	Τεμάχια	1		
Ντους	Βάση ντους από πορσελάνη σε λευκό χρώμα και με ανπολισθητική επιφάνεια με βαλβίδα επιχρωμιωμένη	Τεμάχια	1		
Μπαταρία Ντους	Μπαταρία ντους, επιτοίχια αναμειξεως επιχρωμιωμένη, με επιχρωμιωμένο σπινάλ-καταιωνιστήρα	Τεμάχια	1		
Εργασίες τοποθέτησης ειδών λουτρού	Σύμφωνα με τα επιμέρους τεχνικά σχέδια	Τεμάχια	1		
Λουτρό - ΑμεΑ					
Λεκάνη ΑμεΑ	Λεκάνη ειδικού τύπου χαμηλής πίεσεως, από πορσελάνη με επικαθήμενη στεφάνη και κάλυμμα λευκό πλαστικό βαρέως τύπου	Τεμάχια	1		
Μπάρα Στήριξης ΑμεΑ	Μπάρα στήριξης, ανακλινόμενη με δυνατότητα	Τεμάχια	1		

ΠΕΡΙΚΛΕΙΣΤΟ ΜΕΤΑΛΛΙΚΟ ΥΠΟΣΤΕΓΟ ΚΤΙΡΙΟ 230m²					
Είδος	Περιγραφή	Μονάδα	Ποσότητα	Περιλαμβάνεται	Σύμφωνα με τις τεχνικές προδιαγρές
	ακινητοποίησης στην κατακόρυφη θέση				
Καζανάκι ΑμεΑ	Καζανάκι πλύσεως της λεκάνης πλαστικό, χαμηλής πίεσεως, πατητό ή τραβηκτό, πλήρες, με διακόπτη παροχής νερού	Τεμάχια	1		
Νιπτήρας ΑμεΑ	Νιπτήρας ειδικού τύπου από υαλώδη πορσελάνη με διάταξη υπερχείλισης ελάχιστων διαστάσεων 0,68m x 0,60m με βαλβίδα επιχρωμιωμένη	Τεμάχια	1		
Μπαταρία Νιπτήρα ΑμεΑ	Μπαταρία ζεστού-κρύου νερού, αναμεικτική χρωμέ, με μακρύ ρουξούνι και μακρύ χειριστήριο, επικαθήμενη	Τεμάχια	1		
Καθρέφτης ΑμεΑ	Καθρέφτης πάχους 5 mm κεκλιμένος, με κατάλληλη λείανση της περιμέτρου του, διαστάσεων περίπου 50 X 100cm	Τεμάχια	1		
Εργασίες τοποθέτησης ειδών λουτρού - ΑμεΑ	Σύμφωνα με τα επιμέρους τεχνικά σχέδια	Τεμάχια	1		
Ηλεκτρολογικά					
Ηλεκτρολογικός Πίνακας	Ηλεκτρολογικός Πίνακας λειτουργίας και ελέγχου με ασφάλειες για όλες τις γραμμές τροφοδοσίας, με ρελέ διαφυγής	Τεμάχια	1		
Γραμμή Τροφοδοσίας Ρολού Αλουμινίου	Καλώδιο διατομής 3X1,5mm ²	Τεμάχια	5		
Γραμμή Τροφοδοσίας Κλιματιστικού	Καλώδιο διατομής 3X2,5mm ² (σύμφωνα με τα αντίστοιχα ηλεκτρολογικά σχέδια)	Τεμάχια	6		
Γραμμή Τροφοδοσίας Μπρίζας	Καλώδιο διατομής 3X1,5mm ² (σύμφωνα με τα αντίστοιχα ηλεκτρολογικά σχέδια)	Τεμάχια	6		
Γραμμή Τροφοδοσίας Φωτιστικών	Καλώδιο διατομής 3X1,0mm ² (σύμφωνα με τα αντίστοιχα ηλεκτρολογικά σχέδια)	Τεμάχια	16		
Εξωτερικές Μπρίζες Ασφαλείας	Επιτοίχια Μπρίζα Σούκο με καπάκι ασφαλείας, εξωτερική (σύμφωνα με τα αντίστοιχα ηλεκτρολογικά σχέδια)	Τεμάχια	6		

ΠΕΡΙΚΛΕΙΣΤΟ ΜΕΤΑΛΛΙΚΟ ΥΠΟΣΤΕΓΟ ΚΤΙΡΙΟ 230m ²					
Είδος	Περιγραφή	Μονάδα	Ποσότητα	Περιλαμβάνεται	Σύμφωνα με τις τεχνικές προδιαγρές
Διακόπτες Φωτιστικών	Εξωτερικοί διακόπτες φωτιστικών σημείων (σύμφωνα με τα αντίστοιχα ηλεκτρολογικά σχέδια)	Τεμάχια	8		
Φωτιστικά Εσωτερικού χώρου	Φωτιστικό LED τύπου ράγας 36Watt (σύμφωνα με τα αντίστοιχα ηλεκτρολογικά σχέδια)	Τεμάχια	12		
Φωτιστικά Εξωτερικού χώρου	Φωτιστικό LED τύπου χελώνας (σύμφωνα με τα αντίστοιχα ηλεκτρολογικά σχέδια)	Τεμάχια	4		
Θεμελιακή γείωση	Σύμφωνα με το σχέδιο ηλεκτρολογικών θεμελιακής γείωσης	Τεμάχια	1		
Εργασίες τοποθέτησης ηλεκτρολογικών	Σύμφωνα με τα αντίστοιχα ηλεκτρολογικά σχέδια του τεχνικού φακέλου	Τεμάχια	1		
Πεδιλοδοκοί στήριξης στύλων					
Προμήθεια και τοποθέτηση αγγυρίων στήριξης κοιλοδοκών	Σύμφωνα με τα στατικά σχέδια / μελέτη του τεχνικού φακέλου				

Σχέδια – Μελέτες

Παρέχονται σε ηλεκτρονική μορφή μετά από αίτημα (μέσω email) του ενδιαφερόμενου τα ακόλουθα:

1. Αρχιτεκτονικό σχέδιο
2. Κάτοψη κτιρίου
3. Όψεις
4. Τομές
5. Μελέτη ηλεκτρολογικών εγκαταστάσεων
6. Κάτοψη ηλεκτρολογικών εγκαταστάσεων (ασθενή – ισχυρά)
7. Διάγραμμα ύδρευσης – αποχέτευσης
8. Κάτοψη ύδρευσης - αποχέτευσης
9. Μελέτη ύδρευσης αποχέτευση
10. Κάτοψη ηλεκτρολογικής εγκατάστασης θεμελιακής γείωσης
11. Σχέδιο Ενεργειακής πυροπροστασίας
12. Μελέτη ενεργειακής πυροπροστασίας
13. Μελέτη θερμικών απωλειών
14. Μελέτη ψυκτικών φορτίων χώρου

15. Κάτοψη θέρμανσης
16. Σχέδια παθητικής πυροπροστασίας
17. Μελέτη παθητικής πυροπροστασίας
18. Κάτοψη κλιματισμού
19. Στατικά σχέδια
20. Στατική μελέτη
21. Σχέδιο Κενάκ
22. Μελέτη Κενάκ

ΠΑΡΑΤΗΜΑ Β – ΠΙΝΑΚΑΣ ΔΙΚΑΙΟΛΟΓΗΤΙΚΩΝ

ΠΙΝΑΚΑΣ ΔΙΚΑΙΟΛΟΓΗΤΙΚΩΝ				
Α/Α	ΠΕΡΙΓΡΑΦΗ	ΑΠΑΙΤΗΣΗ	ΥΠΟΒΟΛΗ	ΠΑΡΑΤΗΡΗΣΕΙΣ
1.1	Υπεύθυνη Δήλωση	ΝΑΙ		
1.2	Εγγυητική συμμετοχής	ΝΑΙ		
1.3	Φορολογικής και ασφαλιστική ενημερότητα	ΝΑΙ		
1.4	Απόσπασμα ποινικού μητρώου	ΝΑΙ		
1.5	Πιστοποιητικό του οικείου Επιμελητηρίου	ΝΑΙ		
1.6	Πιστοποιητικό δικαστικής φερεγγυότητας	ΝΑΙ		
1.7	Νομιμοποιητικά έγγραφα	ΝΑΙ		
1.7.1	Κωδικοποιημένο καταστατικό	ΝΑΙ		
1.7.2	ΦΕΚ συστάσεως - Τροποποιήσεων			
1.7.3	Πιστοποιητικό Ισχύουσας Εκπροσώπησης Γ.Ε.Μ.Η	ΝΑΙ		
1.7.4	Γενικό Πιστοποιητικό Γ.Ε.Μ.Η.	ΝΑΙ		
1.8	Τεκμηρίωση τεχνικής επάρκειας	ΝΑΙ		
1.8.1	Σύντομο ενημερωτικό σημείωμα	ΝΑΙ		
1.8.2	Αντίγραφα Ισολογισμών 2020-2022 και Έντυπο Ε3 – Δήλωση του ειδικού ετήσιου κύκλου εργασιών της επιχείρησής σχετικό με το αντικείμενο του διαγωνισμού	ΝΑΙ		
1.8.1	Αντίστοιχα έργα	ΝΑΙ		
1.9	Λοιπά στοιχεία (κατά την κρίση του ενδιαφερομένου)	ΝΑΙ		

ΠΑΡΑΡΤΗΜΑ Γ – ΥΠΟΔΕΙΓΜΑΤΑ ΕΓΓΥΗΤΙΚΩΝ ΕΠΙΣΤΟΛΩΝ

ΠΑΡΑΡΤΗΜΑ Γ.1: ΥΠΟΔΕΙΓΜΑ ΕΓΓΥΗΣΗΣ ΣΥΜΜΕΤΟΧΗΣ

ΕΓΓΥΗΤΙΚΗ ΕΠΙΣΤΟΛΗ ΣΥΜΜΕΤΟΧΗΣ

Όνομασία Τράπεζας:

Κατάστημα:

(Δ/νση οδός – αριθμός Τ.Κ. FAX):

Ημερομηνία έκδοσης:

Προς : ΕΤΑΙΡΕΙΑ ΑΞΙΟΠΟΙΗΣΗΣ ΚΑΙ ΔΙΑΧΕΙΡΙΣΗΣ ΠΕΡΙΟΥΣΙΑΣ ΕΛΛΗΝΙΚΟΥ ΜΕΣΟΓΕΙΑΚΟΥ ΠΑΝΕΠΙΣΤΗΜΙΟΥ

ΕΓΓΥΗΤΙΚΗ ΕΠΙΣΤΟΛΗ ΣΥΜΜΕΤΟΧΗΣ ΑΡΙΘ.....ΕΥΡΩ.....

Έχουμε την τιμή να σας γνωρίζουμε ότι εγγυώμεθα δια της παρούσης εγγυητικής επιστολής ανέκκλητα και ανεπιφύλακτα, παραιτούμενοι του δικαιώματος της διαιρέσεως και διζήσεως μέχρι του ποσού των ΕΥΡΩ υπέρ του. Δ/νση. με Α.Φ.Μ. για τη συμμετοχή στο διενεργούμενο διαγωνισμό **για την «προμήθεια και εγκατάσταση περικλειστού μεταλλικού υπόστεγου με πάνελ, στο πλαίσιο του έργου ALL4WASTE»**, συνολικό προϋπολογισμού σύμφωνα με την υπ' αριθμ. διακήρυξή σας.

Η παρούσα εγγύηση καλύπτει μόνο τις, από την συμμετοχή στον ανωτέρω διαγωνισμό, απορρέουσες υποχρεώσεις της εν λόγω εταιρείας καθ' όλο τον χρόνο ισχύος της.

Το παραπάνω ποσό τηρούμε στη διάθεσή σας και θα καταβληθεί με μόνη την δήλωσή σας, ολικά ή μερικά χωρίς καμία από μέρους μας αντίρρηση ή ένσταση και χωρίς να ερευνηθεί το βάσιμο ή μη της απαίτησής μέσα σε πέντε (5) ημέρες από απλή έγγραφη ειδοποίησή σας.

Σε περίπτωση κατάπτωσης της εγγύησης το ποσό της κατάπτωσης υπόκειται στο εκάστοτε ισχύον τέλος χαρτοσήμου.

Αποδεχόμαστε να παρατείνουμε την ισχύ της εγγύησης ύστερα από απλό έγγραφο της Υπηρεσίας σας με την προϋπόθεση ότι το σχετικό αίτημά σας θα μας υποβληθεί πριν από την ημερομηνία λήξης της.

Η παρούσα εγγυητική επιστολή αφορά την παραπάνω και μόνο αιτία και ισχύει μέχρι την (ένα μήνα μετά το χρόνο λήξης ισχύος προσφοράς).

Βεβαιούται υπεύθυνα ότι το ποσό των εγγυητικών μας επιστολών που έχουν δοθεί στο Δημόσιο Ν.Π.Δ.Δ. και Ν.Π.Ι.Δ, συνυπολογίζοντας και το ποσό της παρούσας, δεν υπερβαίνει το όριο των εγγυήσεων που έχει καθορισθεί από το Υπουργείο Οικονομικών για την Τράπεζά μας.



Με τη συγχρηματοδότηση της Ελλάδας και της Ευρωπαϊκής Ένωσης

ΠΑΡΑΡΤΗΜΑ Γ.2: ΥΠΟΔΕΙΓΜΑ ΕΓΓΥΗΣΗΣ ΚΑΛΗΣ ΕΚΤΕΛΕΣΗΣ

ΕΓΓΥΗΤΙΚΗ ΕΠΙΣΤΟΛΗ ΚΑΛΗΣ ΕΚΤΕΛΕΣΗΣ

Όνομασία Τράπεζας:

Κατάστημα:

(Δ/νση οδός – αριθμός Τ.Κ. FAX):

Ημερομηνία έκδοσης:

Προς : ΕΤΑΙΡΕΙΑ ΑΞΙΟΠΟΙΗΣΗΣ ΚΑΙ ΔΙΑΧΕΙΡΙΣΗΣ ΠΕΡΙΟΥΣΙΑΣ ΕΛΛΗΝΙΚΟΥ ΜΕΣΟΓΕΙΑΚΟΥ ΠΑΝΕΠΙΣΤΗΜΙΟΥ

ΕΓΓΥΗΤΙΚΗ ΕΠΙΣΤΟΛΗ ΚΑΛΗΣ ΕΚΤΕΛΕΣΗΣ ΑΡΙΘ.....ΕΥΡΩ

Έχουμε την τιμή να σας γνωρίζουμε ότι εγγυώμεθα δια της παρούσης εγγυητικής επιστολής ανέκκλητα και ανεπιφύλακτα, παραιτούμενοι του δικαιώματος της διαιρέσεως και διζήσεως μέχρι του ποσού των ΕΥΡΩυπέρ της εταιρείας Δ/νσημε Α.Φ.Μ. για την καλή εκτέλεση των όρων της με αρ σύμβασης που συνομολογήσατε μεταξύ σας με την υπ' αριθμό Απόφαση του Διοικητικού Συμβουλίου της Εταιρείας Αξιοποίησης και Διαχείρισης Περιουσίας Ελληνικού Μεσογειακού Πανεπιστημίου **για την «προμήθεια και εγκατάσταση περίκλειστου μεταλλικού υπόστεγου με πάνελ, στο πλαίσιο του έργου ALL4WASTE»** συνολικού προϋπολογισμού σύμφωνα με την Διακήρυξη της Εταιρείας Αξιοποίησης και Διαχείρισης Περιουσίας Ελληνικού Μεσογειακού Πανεπιστημίου.

Το παραπάνω ποσό τηρούμε στη διάθεσή σας και θα καταβληθεί με μόνη την δήλωσή σας, ολικά ή μερικά χωρίς καμία από μέρους μας αντίρρηση ή ένσταση και χωρίς να ερευνηθεί το βάσιμο ή μη της απαίτησης μέσα σε πέντε (5) ημέρες από απλή έγγραφη ειδοποίησή σας.

Σε περίπτωση κατάπτωσης της εγγύησης το ποσό της κατάπτωσης υπόκειται στο εκάστοτε ισχύον τέλος χαρτοσήμου.

Η παρούσα εγγυητική επιστολή ισχύει μέχρι την επιστροφή της σε μας.

Βεβαιούται υπεύθυνα ότι το ποσό των εγγυητικών μας επιστολών που έχουν δοθεί στο Δημόσιο και Ν.Π.Δ.Δ. και Ν.Π.Ι.Δ, συνυπολογίζοντας και το ποσό της παρούσας, δεν υπερβαίνει το όριο των εγγυήσεων που έχει καθορισθεί από το Υπουργείο Οικονομικών για την Τράπεζά μας.



Ευρωπαϊκή Ένωση
Ευρωπαϊκό Ταμείο
Περιφερειακής Ανάπτυξης



ΕΠΑνΕΚ 2014-2020
ΕΠΙΧΕΙΡΗΣΙΑΚΟ ΠΡΟΓΡΑΜΜΑ
ΑΝΤΑΓΩΝΙΣΤΙΚΟΤΗΤΑ
ΕΠΙΧΕΙΡΗΜΑΤΙΚΟΤΗΤΑ
ΚΑΙΝΟΤΟΜΙΑ



ΕΣΠΑ
2014-2020
ανάπτυξη - εργασία - αλληλεγγύη

Με τη συγχρηματοδότηση της Ελλάδας και της Ευρωπαϊκής Ένωσης

ΠΑΡΑΡΤΗΜΑ Δ – ΥΠΟΔΕΙΓΜΑ ΟΙΚΟΝΟΜΙΚΗΣ ΠΡΟΣΦΟΡΑΣ**ΟΙΚΟΝΟΜΙΚΗ ΠΡΟΣΦΟΡΑ**

Για την για την προμήθεια και εγκατάσταση περικλειστού μεταλλικού υπόστεγου με πάνελ, στο πλαίσιο του έργου ALL4WASTE σύμφωνα με την με αρ.πρωτ. 605/Φ.ΕΞ./01.08.2023. διακήρυξη.

Του φυσικού / νομικού προσώπου με επωνυμία «.....», ΑΦΜ και έδρα τοο οδός Τ.Κ. Τηλ. Fax, αφού έλαβα γνώση της με αριθμό πρωτ. διακήρυξη της «ΕΤΑΙΡΕΙΑΣ ΑΞΙΟΠΟΙΗΣΗΣ ΚΑΙ ΔΙΑΧΕΙΡΙΣΗΣ ΠΕΡΙΟΥΣΙΑΣ του ΕΛΛΗΝΙΚΟΥ ΜΕΣΟΓΕΙΑΚΟΥ ΠΑΝΕΠΙΣΤΗΜΙΟΥ» υποβάλλω την παρούσα οικονομική προσφορά σύμφωνα με τον παρακάτω πίνακα:

ΠΙΝΑΚΑΣ ΣΥΝΟΛΙΚΗΣ ΟΙΚΟΝΟΜΙΚΗΣ ΠΡΟΣΦΟΡΑΣ ΑΝΑΔΟΧΟΥ				
Κατηγορία	Μονάδα	Προσφερόμενη Τιμή (χωρίς ΦΠΑ)	Προσφερόμενη Τιμή (με ΦΠΑ)	Ολογράφως Προσφερόμενη τιμή (με ΦΠΑ)
1. Προμήθεια και εγκατάσταση περικλειστού μεταλλικού υπόστεγου με πάνελ, στο πλαίσιο του έργου ALL4WASTE	Ευρώ			

Τα προσφερόμενα επιμέρους τμήματα/στοιχεία και το σύνολο της προσφερόμενης εγκατάστασης είναι σύμφωνα με τα όσα περιγράφονται και ορίζονται στα σχέδια του τεχνικού φακέλου και πληρούν το σύνολο των τεχνικών προδιαγραφών που ορίζονται στην διακήρυξη.

Ισχύς προσφοράς: ενενήντα (90) ημέρες αρχομένης την επόμενη ημέρα της καταληκτικής ημερομηνίας υποβολής.

Ηράκλειο/.../2023

Για την

Όνομα και Τίτλος

Υπογραφή

ΠΑΡΑΡΤΗΜΑ Ε – ΥΠΟΔΕΙΓΜΑ ΣΥΜΒΑΣΗΣ

Σ Υ Μ Β Α Σ Η

Αρ. Σύμβασης:/2023
Ημ. Υπογραφής:/...../2023
Ημ. Έναρξης:/...../2023
Ημ. Λήξης:	31/12/2023

Ηράκλειο, σήμερα/...../2023, μεταξύ:

1. της **Εταιρείας Αξιοποίησης και Διαχείρισης Περιουσίας του Ελληνικού Μεσογειακού Πανεπιστημίου** (ΕΑΔΙΠ-ΕΛΜΕΠΑ), που εδρεύει στις εγκαταστάσεις του Ελληνικού Μεσογειακού Πανεπιστημίου στον Εσταυρωμένο Ηρακλείου ΑΦΜ 996844850 / Δ.Ο.Υ Ηρακλείου που εκπροσωπείται από τον Πρόεδρό της Θρασύβουλο Μανιό του Βασιλείου Καθηγητή,

2. της εταιρίας με τα παρακάτω στοιχεία:

Επωνυμία :

Διεύθυνση :

Τηλέφωνο :

Fax :

e-mail :

ΑΦΜ :

ΔΟΥ :

Νόμιμος Εκπρόσωπος :

Συμφωνήθηκαν και έγιναν δεκτά τα παρακάτω:

Προοίμιο

Στις/...../2023 σύμφωνα με την με αριθμό πρωτ./.....-..... διακήρυξη της **Εταιρείας Αξιοποίησης και Διαχείρισης Περιουσίας του Ελληνικού Μεσογειακού Πανεπιστημίου** πραγματοποιήθηκε Δημόσιος Διαγωνισμός για την **προμήθεια και εγκατάσταση περίκλειστου μεταλλικού υπόστεγου με πάνελ**, στο πλαίσιο του έργου «Καινοτόμες και Λειτουργικές Οριζόντιες Υποδομές για την Υλοποίηση Δράσεων Έρευνας και Ανάπτυξης στον Τομέα της



Με τη συγχρηματοδότηση της Ελλάδας και της Ευρωπαϊκής Ένωσης

Διαχείρισης Υπολειμμάτων και Αποβλήτων στο Πλαίσιο της Κυκλικής Οικονομίας», με κωδικό πράξης MIS 5070097, «Συνεργατικοί Σχηματισμοί Καινοτομίας/ΣΣΚ» - 1η Πρόσκληση (ALL4WASTE).

ΑΡΘΡΟ 1ο - ΣΥΜΒΑΤΙΚΟ ΑΝΤΙΚΕΙΜΕΝΟ - ΤΕΧΝΙΚΕΣ ΠΡΟΔΙΑΓΡΑΦΕΣ

Το αντικείμενο της σύμβασης είναι η **προμήθεια και εγκατάσταση περικόλειστου μεταλλικού υποστέγου με πάνελ, συνολικού εμβαδού (18μ x 12,8μ) 230,4m²**. Το περικόλειστο μεταλλικό υπόστεγο περιλαμβάνει τα ακόλουθα επιμέρους τμήματα / εργασίες:

Είδος	Περιγραφή	Μονάδα	Ποσότητα
Φέρον Μεταλλικός Οργανισμός	Μεταλλικά στοιχεία μορφοσίδηρου, σύμφωνα με τις τεχνικές προδιαγραφές και τη στατική μελέτη, γαλβανισμένα εν θερμώ	Τεμάχια	1
Επικάλυψη Οροφής	Πάνελ πολυουρεθάνης 40/80mm με ηλεκτροστατική βαφή, συντελεστή θερμικής αγωγιμότητας U=0,55 W/m ² .K	Τεμάχια	1
Περιμετρική Επικάλυψη	Πάνελ πολυουρεθάνης 40mm με ηλεκτροστατική βαφή, συντελεστή θερμικής αγωγιμότητας U=0,55 W/m ² .K	Τεμάχια	1
Ειδικά Τεμάχια Μόνωσης	Μεταλλικά Προφίλ Λαμαρίνας με ηλεκτροστατική βαφή, πάχους 0,5mm	Τεμάχια	1
Εργασία τοποθέτησης μεταλλικής κατασκευής - επικαλύψεων	Σύμφωνα με τα επιμέρους τεχνικά σχέδια	Τεμάχια	1
Πόρτα εισόδου 2,10x1,00m	Πόρτα Αλουμινίου ψυχρού προφίλ με ηλεκτροστατική βαφή και επίπεδο πάνελ	Τεμάχια	6
Πόρτα εισόδου 2,10x0,70m -WC	Πόρτα Αλουμινίου ψυχρού προφίλ με ηλεκτροστατική βαφή και επίπεδο πάνελ	Τεμάχια	2
Πόρτα εισόδου 2,10x0,70m -WC ΑμεΑ	Πόρτα Αλουμινίου ψυχρού προφίλ με ηλεκτροστατική βαφή, επίπεδο πάνελ και μπάρα πανικού	Τεμάχια	1
Παράθυρο Επάλληλο 1,0x1,0	Παράθυρο Αλουμινίου ψυχρού προφίλ με ηλεκτροστατική βαφή και διπλά τζάμια 5-12-4	Τεμάχια	6
Παράθυρο Ανακλινόμενο 0,50x0,50m - WC	Παράθυρο Αλουμινίου ψυχρού προφίλ με ηλεκτροστατική βαφή και διπλά τζάμια 5-12-4	Τεμάχια	3
Ρολό Αλουμινίου 2,80x3,0m	Ρολό αλουμινίου ψυχρού προφίλ με ηλεκτροστατική βαφή και ηλεκτροκινητήρα περιέλιξης, επιτοίχια κουμπιά χειρισμού	Τεμάχια	5
Εργασία τοποθέτησης πορτών - παραθ	Σύμφωνα με τα επιμέρους τεχνικά σχέδια	Τεμάχια	1
Λεκάνη	Λεκάνη χαμηλής πίεσεως, ευρωπαϊκού τύπου από πορσελάνη με επικαθήμενη στεφάνη και κάλυμμα λευκό πλαστικό βαρέως τύπου	Τεμάχια	1

Είδος	Περιγραφή	Μονάδα	Ποσότητα
Καζανάκι	Καζανάκι πλύσεως της λεκάνης πλαστικό, χαμηλής πίεσεως, πατητό ή τραβηκτό, πλήρες, με διακόπτη παροχής νερού	Τεμάχια	1
Νιπτήρας	Νιπτήρας από υαλώδη πορσελάνη με διάταξη υπερχείλισης ελάχιστων διαστάσεων 0,35mX0,50m με βαλβίδα επιχρωμιωμένη	Τεμάχια	1
Μπαταρία Νιπτήρα	Μπαταρία ζεστού-κρύου νερού, αναμεικτική χρωμέ, επικαθήμενη	Τεμάχια	1
Καθρέφτης	Καθρέφτης πάχους 5 mm , με κατάλληλη λείανση της περιμέτρου του, διαστάσεων περίπου 50 X 50 cm	Τεμάχια	1
Ντους	Βάση ντους από πορσελάνη σε λευκό χρώμα και με ανπολισθητική επιφάνεια με βαλβίδα επιχρωμιωμένη	Τεμάχια	1
Μπαταρία Ντους	Μπαταρία ντους, επιτοίχια αναμειξεως επιχρωμιωμένη, με επιχρωμιωμένο σπινάλ-καταιωνιστήρα	Τεμάχια	1
Εργασίες τοποθέτησης ειδών λουτρού	Σύμφωνα με τα επιμέρους τεχνικά σχέδια	Τεμάχια	1
Λεκάνη ΑμεΑ	Λεκάνη ειδικού τύπου χαμηλής πίεσεως, από πορσελάνη με επικαθήμενη στεφάνη και κάλυμμα λευκό πλαστικό βαρέως τύπου	Τεμάχια	1
Μπάρα Στήριξης ΑμεΑ	Μπάρα στήριξης, ανακλινόμενη με δυνατότητα ακινητοποίησης στην κατακόρυφη θέση	Τεμάχια	1
Καζανάκι ΑμεΑ	Καζανάκι πλύσεως της λεκάνης πλαστικό, χαμηλής πίεσεως, πατητό ή τραβηκτό, πλήρες, με διακόπτη παροχής νερού	Τεμάχια	1
Νιπτήρας ΑμεΑ	Νιπτήρας ειδικού τύπου από υαλώδη πορσελάνη με διάταξη υπερχείλισης ελάχιστων διαστάσεων 0,68mX0,60m με βαλβίδα επιχρωμιωμένη	Τεμάχια	1
Μπαταρία Νιπτήρα ΑμεΑ	Μπαταρία ζεστού-κρύου νερού, αναμεικτική χρωμέ, με μακρύ ρουξούνι και μακρύ χειριστήριο, επικαθήμενη	Τεμάχια	1
Καθρέφτης ΑμεΑ	Καθρέφτης πάχους 5 mm κεκλιμένος , με κατάλληλη λείανση της περιμέτρου του, διαστάσεων περίπου 50 X 100cm	Τεμάχια	1
Εργασίες τοποθέτησης ειδών λουτρού - ΑμεΑ	Σύμφωνα με τα επιμέρους τεχνικά σχέδια	Τεμάχια	1
Ηλεκτρολογικός Πίνακας	Ηλεκτρολογικός Πίνακας λειτουργίας και ελέγχου με ασφάλειες για όλες τις γραμμές τροφοδοσίας, με ρελέ διαφυγής	Τεμάχια	1

Είδος	Περιγραφή	Μονάδα	Ποσότητα
Γραμμή Τροφοδοσίας Ρολού Αλουμινίου	Καλώδιο διατομής 3Χ1,5mm ²	Τεμάχια	5
Γραμμή Τροφοδοσίας Κλιματιστικού	Καλώδιο διατομής 3Χ2,5mm ² (σύμφωνα με τα αντίστοιχα ηλεκτρολογικά σχέδια)	Τεμάχια	6
Γραμμή Τροφοδοσίας Μπρίζας	Καλώδιο διατομής 3Χ1,5mm ² (σύμφωνα με τα αντίστοιχα ηλεκτρολογικά σχέδια)	Τεμάχια	6
Γραμμή Τροφοδοσίας Φωτιστικών	Καλώδιο διατομής 3Χ1,0mm ² (σύμφωνα με τα αντίστοιχα ηλεκτρολογικά σχέδια)	Τεμάχια	16
Εξωτερικές Μπρίζες Ασφαλείας	Επιτοίχια Μπρίζα Σούκο με καπάκι ασφαλείας, εξωτερική (σύμφωνα με τα αντίστοιχα ηλεκτρολογικά σχέδια)	Τεμάχια	6
Διακόπτες Φωτιστικών	Εξωτερικοί διακόπτες φωτιστικών σημείων (σύμφωνα με τα αντίστοιχα ηλεκτρολογικά σχέδια)	Τεμάχια	8
Φωτιστικά Εσωτερικού χώρου	Φωτιστικό LED τύπου ράγας 36Watt (σύμφωνα με τα αντίστοιχα ηλεκτρολογικά σχέδια)	Τεμάχια	12
Φωτιστικά Εξωτερικού χώρου	Φωτιστικό LED τύπου χελώνας (σύμφωνα με τα αντίστοιχα ηλεκτρολογικά σχέδια)	Τεμάχια	4
Θεμελιακή γείωση	Σύμφωνα με το σχέδιο ηλεκτρολογικών θεμελιακής γείωσης	Τεμάχια	1
Εργασίες τοποθέτησης ηλεκτρολογικών	Σύμφωνα με τα αντίστοιχα ηλεκτρολογικά σχέδια του τεχνικού φακέλου	Τεμάχια	1
Προμήθεια και τοποθέτηση αγγυρίων στήριξης κοιλοδοκών	Σύμφωνα με τα στατικά σχέδια / μελέτη του τεχνικού φακέλου		

ΑΡΘΡΟ 2^ο - ΧΡΟΝΟΣ ΠΑΡΑΔΟΣΗΣ

Η προμήθεια και εγκατάσταση του περικλειστού υπόστεγου θα πρέπει να έχει ολοκληρωθεί σε εξήντα (60) ημέρες από την ημερομηνία υπογραφής της σύμβασης. Η Σύμβαση δύναται να παραταθεί έως 31.12.2023 καταληκτική ημερομηνία ολοκλήρωσης της δράσης «Καινοτόμες και Λειτουργικές Οριζόντιες Υποδομές για την Υλοποίηση Δράσεων Έρευνας και Ανάπτυξης στον Τομέα της Διαχείρισης Υπολειμμάτων και Αποβλήτων στο Πλαίσιο της Κυκλικής Οικονομίας», με κωδικό πράξης MIS 5070097, “Συνεργατικοί Σχηματισμοί Καινοτομίας/ΣΣΚ» - 1^η Πρόσκληση.

Σε περίπτωση παράτασης του χρόνου ολοκλήρωσης της δράσης «Καινοτόμες και Λειτουργικές Οριζόντιες Υποδομές για την Υλοποίηση Δράσεων Έρευνας και Ανάπτυξης στον Τομέα της Διαχείρισης Υπολειμμάτων και Αποβλήτων στο Πλαίσιο της Κυκλικής Οικονομίας», με κωδικό πράξης MIS 5070097, “Συνεργατικοί Σχηματισμοί Καινοτομίας/ΣΣΚ» - 1^η πρόσκληση, δύναται να παραταθεί και ο χρόνος παράδοσης του περικλειστού υπόστεγου πέραν της 31.12.2023

ΑΡΘΡΟ 3 - ΤΟΠΟΣ ΥΛΟΠΟΙΗΣΗΣ

Η μονάδα (περικλειστο υπόστεγο) θα εγκατασταθεί στο αγρόκτημα του Ελληνικού Μεσογειακού Πανεπιστημίου.

ΑΡΘΡΟ 4 - ΠΡΟΫΠΟΛΟΓΙΣΜΟΣ

Ο συνολικός προϋπολογισμός του διαγωνισμού ανέρχεται στο ποσό των ενενήντα πέντε χιλιάδων ευρώ (95.000,00€) πλέον ΦΠΑ 24%, ήτοι το ποσό των εκατό δέκα επτά χιλιάδων και οκτακοσίων ευρώ 117.800,00.€ συμπεριλαμβανομένου του Φ.Π.Α. 24%.

ΑΡΘΡΟ 5 - ΕΠΙΒΛΕΨΗ & ΔΙΑΔΙΚΑΣΙΑ ΠΑΡΑΛΑΒΗΣ

1. Για την επίβλεψη της κατασκευής θα οριστεί επιβλέπων μηχανικός από την ΕΑΔΙΠ – ΕΛΜΕΠΑ σε συνεργασία με την Διεύθυνση Τεχνικών Υπηρεσιών του ΕΛΕΜΠΑ.
2. Η παραλαβή θα πραγματοποιηθεί από τριμελή επιτροπή παραλαβής (πρωτοβάθμια επιτροπή) που θα οριστεί με απόφαση του Διοικητικού Συμβουλίου της Εταιρείας Αξιοποίησης & Διαχείρισης Περιουσίας του Ελληνικού Μεσογειακού Πανεπιστημίου και η οποία μετά τους απαραίτητους ελέγχους συντάσσει το οριστικό πρωτόκολλο παραλαβής.
3. Η αναθέτουσα, εκτός από την μακροσκοπική εξέταση έχει την δυνατότητα να προχωρήσει και σε άλλους ελέγχους (όπως μηχανική εξέταση, δοκιμές αντοχής) σε οποιαδήποτε στάδιο κατασκευής του έργου και πριν την οριστική παραλαβή του έργου. Μετά την ολοκλήρωση της ως άνω διαδικασίας η Επιτροπή Παραλαβής μπορεί:
 - να παραλάβει το υλικό/εγκατάσταση,
 - να παραλάβει το υλικό/εγκατάσταση με παρατηρήσεις λόγω τυχόν αποκλίσεων από τις τεχνικές προδιαγραφές της σύμβασης.
 - να απορρίψει το υλικό/εγκατάσταση.

Το κόστος διενέργειας των ανωτέρω ελέγχων επιβαρύνει τον ανάδοχο.

4. Σε περίπτωση που η επιτροπή παραλαβής παραλάβει το υλικό/εγκατάσταση με παρατηρήσεις, αναφέρει στο σχετικό πρωτόκολλο τις αποκλίσεις που παρουσιάζει τούτο από τους όρους της σύμβασης και γνωματεύει επαρκώς αιτιολογημένα ότι το υλικό είναι κατάλληλο για τη χρήση που προορίζεται. Εφόσον κριθεί από την ΕΑΔΙΠ-ΕΛΜΕΠΑ ότι οι παρεκκλίσεις του υλικού/εγκατάστασης δεν επηρεάζουν την καταλληλότητα του και μπορεί να χρησιμοποιηθεί, μπορεί να εγκριθεί η παραλαβή του υλικού/εγκατάστασης, με ή χωρίς έκπτωση επί της συμβατικής τιμής. Σε αντίθετη περίπτωση, εφόσον κριθεί από την ΕΑΔΙΠ-ΕΛΜΕΠΑ, ότι οι παρεκκλίσεις του υλικού/εγκατάστασης επηρεάζουν την καταλληλότητα του και δεν μπορεί να χρησιμοποιηθεί, με αιτιολογημένη απόφαση του Διοικητικού Συμβουλίου της ΕΑΔΙΠ-ΕΛΜΕΠΑ, το υλικό/εγκατάσταση μπορεί να απορριφθεί.

Εάν το υλικό απορρίπτεται από την επιτροπή παραλαβής λόγω παρεκκλίσεων που διαπιστώθηκαν κατά τον μακροσκοπικό έλεγχο, η επιτροπή δεν προβαίνει στη λήψη και αποστολή δειγμάτων και αντιδειγμάτων για άλλους περαιτέρω ελέγχους.

5. Τα πρωτόκολλα που συντάσσονται από την επιτροπή παραλαβής, κοινοποιούνται υποχρεωτικά και στον ανάδοχο.
6. Με απόφαση του Διοικητικού Συμβουλίου της ΕΑΔΙΠ-ΕΛΜΕΠΑ, μπορεί να παραπέμπεται για επανεξέταση υλικό σε δευτεροβάθμια επιτροπή παραλαβής που συγκροτείται προς τούτο, ακόμη και στην περίπτωση που παραλήφθηκε οριστικά από την πρωτοβάθμια επιτροπή παραλαβής.
7. Σε περίπτωση που ο προμηθευτής διαφωνεί με το αποτέλεσμα των εργαστηριακών εξετάσεων που διενεργήθηκαν κατά την παραλαβή από την πρωτοβάθμια ή τη δευτεροβάθμια επιτροπή παραλαβής, μπορεί να ζητήσει εγγράφως εξέταση κατ' έφεση των οικείων αντιδειγμάτων. Η κατ' έφεση εξέταση γίνεται, ύστερα από έγγραφο της Υπηρεσίας,

σε εργαστήριο διαφορετικό από εκείνο που διενέργησε την αρχική εξέταση. Ο προμηθευτής μπορεί να αιτηθεί κατ' έφεση εξέταση, είτε η παραλαβή διενεργείται από πρωτοβάθμια είτε από δευτεροβάθμια επιτροπή παραλαβής.

Στην περίπτωση που δεν υπάρχει άλλο κατάλληλο εργαστήριο από αυτό που διενήργησε τον αρχικό έλεγχο, η κατ' έφεση εξέταση γίνεται σε αυτό, αλλά με εξεταστή του Γενικού Χημείου του Κράτους ή άλλου φορέα. Ο προμηθευτής υποχρεούται να καταβάλλει τα προβλεπόμενα για την περίπτωση τέλη. Το αίτημα του προμηθευτή για την κατ' έφεση εξέταση πρέπει να υποβάλλεται μέσα σε ανατρεπτική προθεσμία είκοσι (20) ημερών από την γνωστοποίηση σε αυτόν των αποτελεσμάτων της αρχικής εξέτασης. Κατ' έφεση εξέταση μπορεί να γίνει και αυτεπάγγελτα με απόφαση του Διοικητικού Συμβουλίου της ΕΑΔΙΠ-ΕΛΜΕΠΑ, μέσα σε είκοσι (20) ημέρες από την λήψη του πρωτοκόλλου της επιτροπής παραλαβής.

Κατά την κατ' έφεση εξέταση παρίσταται εκπρόσωπος του φορέα (ΕΑΔΙΠ-ΕΛΜΕΠΑ), υποχρεωτικά δε καλείται να παραστεί, εφόσον το επιθυμεί ο ανάδοχος. Εάν κατά τη διενέργεια της κατ' έφεση εξέτασης υπάρχει διαφωνία από τον εκπρόσωπο του φορέα ή τον ανάδοχο σε τεχνικό θέμα (όπως εφαρμοζόμενη μέθοδος εξέτασης χρήση οργάνων), αυτή διατυπώνεται με σαφήνεια σε σχετικό πρωτόκολλο, η δε υπόθεση παραπέμπεται στο Ανώτατο Χημικό Συμβούλιο για γνωμάτευση.

Το αποτέλεσμα της κατ' έφεση εξέτασης είναι υποχρεωτικό και τελεσίδικο και για τα δύο μέρη. Μετά το αποτέλεσμα της κατ' έφεση εξέτασης ο προμηθευτής δεν μπορεί να αιτηθεί παραπομπή σε δευτεροβάθμια επιτροπή παραλαβής.

- 8.** Τα υπό προμήθεια υλικά και η συνολική εγκατάσταση μπορούν να τεθούν σε επιχειρησιακή εκμετάλλευση μόνο μετά την οριστική παραλαβή τους από τον φορέα.

ΑΡΘΡΟ 6 – ΠΛΗΡΩΜΗ ΑΝΑΔΟΧΟΥ

Η πληρωμή του αναδόχου θα γίνει μετά την οριστική ποιοτική και ποσοτική παραλαβή του φυσικού αντικείμενου του έργου.

Προβλέπεται η τμηματική πληρωμή. Η πληρωμή για κάθε τμήμα του έργου θα πραγματοποιείται έπειτα από τον ποιοτικό και ποσοτικό έλεγχο αυτών κατά την παραλαβή από την αρμόδια Επιτροπή Παραλαβής, όπως αυτή έχει οριστεί από το Διοικητικό Συμβούλιο της Εταιρείας Αξιοποίησης & Διαχείρισης Περιουσίας του Ελληνικού Μεσογειακού Πανεπιστημίου.

Ο ανάδοχος υποχρεούται να προσκομίζει το εκάστοτε τιμολόγιο στην ΕΑΔΙΠ – ΕΛΜΕΠΑ εντός τριών εργάσιμων ημερών από την έκδοσή του.

Τα δικαιολογητικά που απαιτούνται είναι κατ' ελάχιστον τα εξής:

- α.** Πρωτόκολλο οριστικής (ή τμηματικής) ποσοτικής και ποιοτικής παραλαβής.
- β.** Τιμολόγιο πώλησης του προμηθευτή συνοδευόμενος από αναλυτικές επιμετρήσεις
- γ.** Πιστοποιητικά Φορολογικής και Ασφαλιστικής Ενημερότητας

Οι συμπράξεις και κοινοπραξίες αποδεικνύουν την ασφαλιστική ενημερότητα όλων των μελών τους.

Ο Ανάδοχος υποχρεούται ακόμα να προσκομίσει κατ' αίτηση του εργοδότη και οποιοδήποτε άλλο δικαιολογητικό απαιτείται από την ελληνική νομοθεσία για την πληρωμή της απαίτησης.

Διευκρινίζεται ότι:



Με τη συγχρηματοδότηση της Ελλάδας και της Ευρωπαϊκής Ένωσης

α) Ο Ανάδοχος είναι πλήρως και αποκλειστικά υπεύθυνος για όλες τις εισφορές, οφειλές, τέλη και άλλες πληρωμές στα Ταμεία Κοινωνικής Ασφάλισης, Υγειονομικής Περίθαλψης και Συντάξεων, Επαγγελματικών, Δημόσιων ή άλλων φορέων, όπως τα ΙΚΑ, κλπ.

β) Ο Φόρος Προστιθέμενης Αξίας (ΦΠΑ) επιβαρύνει την ΕΑΔΙΠ ΕΛΜΕΠΑ.

Η συμβατική αμοιβή του Αναδόχου περιλαμβάνει όλες τις δαπάνες (όπως λειτουργικά έξοδα, έξοδα μετακινήσεων, πρόσθετα ειδικά και γενικά έξοδα και κάθε δαπάνη μη ρητά κατονομαζόμενη εδώ και στα λοιπά άρθρα της παρούσας Σ.Υ. και των λοιπών συμβατικών τευχών, αναγκαία όμως για την εκτέλεση της σύμβασης και την επιτυχή εκπλήρωση των υποχρεώσεων του) και το εργολαβικό του κέρδος μέχρι την ολοκλήρωση των υπηρεσιών.

Πέραν των ανωτέρω δικαιολογητικών οι αρμόδιες υπηρεσίες που διενεργούν τον έλεγχο και την πληρωμή, μπορούν να ζητήσουν και οποιοδήποτε άλλο δικαιολογητικό, εφόσον προβλέπεται στην κείμενη νομοθεσία ή στα έγγραφα της σύμβασης.

ΆΡΘΡΟ 7ο : ΠΟΙΝΙΚΕΣ ΡΗΤΡΕΣ - ΕΚΠΤΩΣΗ - ΑΝΩΤΕΡΑ ΒΙΑ

Σημαντικότερη παράβαση της σύμβασης είναι η μη εμπρόθεση υλοποίησης και οριστική παραλαβή του φυσικού αντικείμενου όπως αυτό περιγράφεται στο άρθρο 1. Η μη τήρηση της συγκεκριμένης υποχρέωσης του Αναδόχου θεωρείται ουσιώδης πλημμέλεια που πρέπει άμεσα να αρθεί σύμφωνα με τις σχετικές διατάξεις. Η συστηματική υπαίτιος εκ μέρους του μη τήρηση της υποχρέωσης του αυτής είναι λόγος έκπτωσης αυτού σύμφωνα με τις σχετικές νομοθετικές διατάξεις.

Ανάδοχος έχει υποχρέωση να γνωστοποιεί με έγγραφο του στην ΕΑΔΙΠ-ΕΛΜΕΠΑ αμέσως κάθε περίπτωση ανωτέρας βίας, που είναι δυνατόν να επηρεάσει αυτή την σύμβαση. Η απόδειξη της ανωτέρας βίας βαρύνει εξ ολοκλήρου τον Ανάδοχο.

ΆΡΘΡΟ 8ο : ΓΕΝΙΚΑ ΚΑΘΗΚΟΝΤΑ, ΕΥΘΥΝΕΣ, ΥΠΟΧΡΕΩΣΕΙΣ ΤΟΥ ΑΝΑΔΟΧΟΥ.

8.1. Γενικές υποχρεώσεις και ευθύνες του Αναδόχου

8.1.1 Είναι υπεύθυνος για την εντός του χρονοδιαγράμματος ολοκλήρωση της σύμβασης.

8.1.2 Ο Ανάδοχος δεσμεύεται ρητά και αμετάκλητα να εκπληρώνει τις υποχρεώσεις του, όπως αυτές προσδιορίζονται στα Συμβατικά Τεύχη (τεχνικά σχέδια και μελέτες) που συνοδεύουν την παρούσα διακήρυξη με επιδεξιότητα, επιμέλεια και επαγγελματική κρίση, και αναλαμβάνει όλες τις ευθύνες που απορρέουν από τη Σύμβαση.

8.1.3 Ο ανάδοχος πρέπει να τηρεί τις υποχρεώσεις στους τομείς του περιβαλλοντικού, κοινωνικοασφαλιστικού και εργατικού δικαίου που έχουν θεσπιστεί με το δίκαιο της Ένωσης, το εθνικό δίκαιο, συλλογικές συμβάσεις ή διεθνείς διατάξεις περιβαλλοντικού, κοινωνικοασφαλιστικού και εργατικού δικαίου.

8.2 Ανάλυση ευθύνης από τον Ανάδοχο

8.2.1 Σε περίπτωση ατυχήματος στο εργατικό προσωπικό του αναδόχου, την ευθύνη την έχει αποκλειστικά και μόνο ο ανάδοχος.

8.2.2 Ο Ανάδοχος αναλαμβάνει την υποχρέωση και λαμβάνει όλα τα αναγκαία μέτρα προκειμένου να απαλλάσσει τον εργοδότη και τους υπαλλήλους του από κάθε ευθύνη, όσον

αφορά σε οποιοσδήποτε διεκδικήσεις ή ευθύνες μπορεί να ανακύψουν από ατύχημα ή θάνατο προσωπικού του Αναδόχου.

8.2.3 Απαγορεύεται στον Ανάδοχο να εκχωρήσει σε τρίτους μέρος ή το σύνολο των δικαιωμάτων και των υποχρεώσεων του που απορρέουν από τη σύμβαση.

8.2.4 Καθ' όλη τη διάρκεια ισχύος της σύμβασης, αλλά και μετά τη λήξη ή λύση αυτής, ο Ανάδοχος (και οι προστεθέντες του) αναλαμβάνει την υποχρέωση να μη γνωστοποιήσει σε τρίτους (συμπεριλαμβανομένων των εκπροσώπων του ελληνικού και διεθνούς τύπου), χωρίς την προηγούμενη έγγραφη συγκατάθεση του εργοδότη, οποιαδήποτε έγγραφα ή πληροφορίες που θα περιέλθουν σε γνώση του κατά την εκτέλεση των υπηρεσιών και την εκπλήρωση των υποχρεώσεων τους.

ΆΡΘΡΟ 9ο : ΥΠΟΧΡΕΩΣΕΙΣ ΤΗΣ ΕΑΔΙΠ-ΕΛΜΕΠΑ.

9.1 Παράδοση πληροφοριών για τη σύμβαση

Ο Εργοδότης υποχρεούται να παρέχει στον Ανάδοχο, χωρίς επιβάρυνση, όλες τις πληροφορίες που αφορούν τη Σύμβαση, εφόσον είναι διαθέσιμες και δεν έχει κώλυμα να τις παραδώσει.

1.2 Έγκαιρη πληρωμή του Αναδόχου

1.3 Έκδοση άδειας δόμησης και λοιπών απαραίτητων εγκρίσεων.

ΆΡΘΡΟ 10ο : ΥΠΟΚΑΤΑΣΤΑΣΗ ΑΝΑΔΟΧΟΥ

Ο Ανάδοχος δε δικαιούται να μεταβιβάσει ή εκχωρήσει τη Σύμβαση ή μέρος αυτής χωρίς την έγγραφη συναίνεση της Αναθέτουσας Αρχής.

Εάν ο Ανάδοχος προβεί σε μεταβίβαση ή εκχώρηση χωρίς την προηγούμενη έγγραφη συναίνεση της ΕΑΔΙΠ ΕΛΜΕΠΑ, η τελευταία δικαιούται, χωρίς προηγούμενη όχληση, να επιβάλει αυτοδικαίως τις κυρώσεις για αθέτηση της Σύμβασης.

ΆΡΘΡΟ 11ο : ΤΡΟΠΟΠΟΙΗΣΗ ΤΗΣ ΣΥΜΒΑΣΗΣ

Τροποποίηση των όρων της σύμβασης δεν πραγματοποιείται παρά μόνο με σύμφωνη γνώμη και των δύο συμβαλλόμενων μερών.

ΆΡΘΡΟ 12ο : ΜΟΝΟΜΕΡΗΣ ΛΥΣΗ ΤΗΣ ΣΥΜΒΑΣΗΣ

Η αναθέτουσα αρχή μπορεί, υπό τις προϋποθέσεις που ορίζουν οι κείμενες διατάξεις, να καταγγείλει τη σύμβαση κατά τη διάρκεια της εκτέλεσής της, εφόσον:

α. Ο ανάδοχος δεν συμμορφώνεται με τις συμβατικές του υποχρεώσεις

β. η αναθέτουσα διαπιστώσει την μη ικανοποίηση ποιοτικών και τεχνικών προδιαγραφών του εξοπλισμού και των επιμέρους στοιχείων της εγκατάστασης

γ. η αναθέτουσα διαπιστώσει μη τήρηση του συμβατικού χρονοδιαγράμματος υλοποίησης του έργου

ΑΡΘΡΟ 13ο : ΚΗΡΥΞΗ ΑΝΑΔΟΧΟΥ ΩΣ ΕΚΠΩΤΟΥ – ΚΥΡΩΣΕΙΣ

13.1. Ο ανάδοχος κηρύσσεται υποχρεωτικά έκπτωτος από την ανάθεση που έγινε στο όνομα του και από κάθε δικαίωμα που απορρέει από αυτήν, με απόφαση του Διοικητικού Συμβουλίου της ΕΑΔΙΠ-ΕΛΜΕΠΑ:

- δεν παρέδωσε / υλοποίησε το φυσικό αντικείμενο και αυτό δεν παρελήφθη οριστικά εντός του προβλεπόμενου στην παρούσα σύμβαση χρονικού διαστήματος.

13.2. Ο οικονομικός φορέας δεν κηρύσσεται έκπτωτος από την κατακύρωση ή ανάθεση ή την σύμβαση όταν:

α) Η σύμβαση δεν υπογράφηκε ή το υλικό δεν φορτώθηκε ή παραδόθηκε ή αντικαταστάθηκε με ευθύνη του φορέα που εκτελεί τη σύμβαση.

β) Συντρέχουν λόγοι ανωτέρας βίας

13.3. Στον οικονομικό φορέα που κηρύσσεται έκπτωτος από την κατακύρωση, ανάθεση ή σύμβαση, επιβάλλεται, με απόφαση του Διοικητικού Συμβουλίου της ΕΑΔΙΠ-ΕΛΜΕΠΑ, το οποίο υποχρεωτικά καλεί τον ενδιαφερόμενο προς παροχή εξηγήσεων, ολική κατάπτωση της εγγύησης καλής εκτέλεσης της σύμβασης.

13.4. Επιπλέον μπορεί να επιβληθεί προσωρινός αποκλεισμός του αναδόχου από το σύνολο των συμβάσεων προμηθειών ή υπηρεσιών της ΕΑΔΙΠ-ΕΛΜΕΠΑ και του Ελληνικού Μεσογειακού Πανεπιστημίου.

ΑΡΘΡΟ 14ο : ΔΙΑΦΟΡΕΣ – ΔΙΑΦΩΝΙΕΣ – ΑΝΩΤΕΡΑ ΒΙΑ.

14.1 Συμβατικά τεύχη

14.1.2 Λάθη ή παραλείψεις των συμβατικών τευχών μπορεί να διορθώνονται πριν την υπογραφή της σύμβασης, αν τούτο δεν αντιβαίνει στη δικαιολογημένη εμπιστοσύνη των διαγωνιζομένων και στην υποχρέωση της ΕΑΔΙΠ ΕΛΜΕΠΑ να μη μεταβάλει μονομερώς τους όρους της που έλαβαν υπόψη τους οι διαγωνιζόμενοι για τη διαμόρφωση της προσφοράς τους.

14.2 Ανωτέρα Βία

14.2.1 Αν κατά την εκτέλεση της σύμβασης συμβούν γεγονότα ή περιστατικά "ανώτερης βίας", τα οποία σαφώς και αποδεδειγμένα βρίσκονται υπεράνω του ελέγχου και της ευθύνης των συμβαλλομένων, καθένα εκ των μερών δικαιούται να αναστείλει την εκπλήρωση των συμβατικών του υποχρεώσεων, εφόσον αυτά τα γεγονότα ή περιστατικά παρεμποδίζουν την εκπλήρωσή τους. Το παραπάνω δικαίωμα υφίσταται μόνο στις περιπτώσεις που οι συνέπειες των περιστατικών αυτών δεν ρυθμίζονται από το Νόμο ή τη σύμβαση.

14.2.2 Η μη εκπλήρωση των συμβατικών υποχρεώσεων κατά τη διάρκεια της αναστολής, δεν δημιουργεί δικαίωμα ή αξίωση υπέρ ή κατά του ετέρου των συμβαλλομένων. Δεν αναστέλλεται η εκπλήρωση υποχρεώσεων ή η καταβολή αμοιβών, που κατέστησαν απαιτητές πριν από την επέλευση των άνω γεγονότων ή περιστατικών.

14.2.3 Διαφωνίες, διενέξεις και διαφορές που θα ανακύψουν κατά την εκτέλεση της Σύμβασης δεν δικαιολογούν την εκ μέρους του Αναδόχου άρνηση παροχής των υπηρεσιών και εκτέλεσης των καθηκόντων του όπως αυτά προβλέπονται στη Σύμβαση, εκτός αν τούτο ρητώς προβλέπεται από το Νόμο ή την σύμβαση. Αν παρότι δεν υφίσταται τέτοιο δικαίωμα, ο

Ανάδοχος αρνηθεί την εκτέλεση της σύμβασης, η ΕΑΔΙΠ ΕΛΜΕΠΑ μπορεί να κηρύξει τον Ανάδοχο έκπτωτο, κατά τις σχετικές διατάξεις του νόμου.

ΆΡΘΡΟ 15° : ΔΙΟΙΚΗΤΙΚΗ – ΔΙΚΑΣΤΙΚΗ ΕΠΙΛΥΣΗ ΔΙΑΦΟΡΩΝ.

Οι διαφορές μεταξύ του εργοδότη και του Αναδόχου επιλύονται κατά τα λεπτομερώς αναφερόμενα στο άρθρο 13 του Νόμου 1418/84. Η διοικητική και η δικαστική διαδικασία δεν αναστέλλουν την εκτέλεση της Σύμβασης, εκτός και αν ορίζεται διαφορετικά στο Νόμο.

ΆΡΘΡΟ 16° : ΓΛΩΣΣΑ ΕΠΙΚΟΙΝΩΝΙΑΣ.

Η Σύμβαση θα συνταχθεί στην ελληνική γλώσσα. Όλες οι επικοινωνίες (προφορικές και γραπτές) μεταξύ του Αναδόχου και του Εργοδότη ή άλλων ελληνικών αρχών ή φορέων θα γίνονται στην ελληνική γλώσσα. Οπουδήποτε και οποτεδήποτε κατά τη διάρκεια ισχύος της Σύμβασης απαιτηθεί ερμηνεία ή μετάφραση από ή / και προς τα ελληνικά, αυτές θα εξασφαλίζονται από τον Ανάδοχο και με κόστος που θα βαρύνει τον ίδιο. Σε κάθε περίπτωση αμφισβητήσεων ή διαφορών, το ελληνικό κείμενο κατ'εξουσιοδότηση των εγγράφων σε αλλοδαπή γλώσσα.

ΟΙ ΣΥΜΒΑΛΛΟΜΕΝΟΙ

Ο Πρόεδρος της ΕΑΔΙΠ-ΕΛΠΕΜΑ

Ο ΑΝΑΔΟΧΟΣ

Νικόλαος Βιδάκης
Αναπλ. Καθηγητής

Ο Νόμιμος Εκπρόσωπος